

ФЕДЕРАЛЬНАЯ СЛУЖБА ГОСУДАРСТВЕННОЙ СТАТИСТИКИ

УПРАВЛЕНИЕ ФЕДЕРАЛЬНОЙ СЛУЖБЫ
ГОСУДАРСТВЕННОЙ СТАТИСТИКИ
ПО Г. МОСКВЕ И МОСКОВСКОЙ ОБЛАСТИ
(МОССТАТ)

**СОЦИАЛЬНО-ЭКОНОМИЧЕСКОЕ ПОЛОЖЕНИЕ
МОСКОВСКОЙ ОБЛАСТИ В ЯНВАРЕ-ДЕКАБРЕ 2023 ГОДА**

ДОКЛАД

Пожалуйста, ответьте на четыре вопроса обратной связи.



МОСКВА

ПРЕДИСЛОВИЕ

В докладе публикуются статистические данные по производству товаров и услуг, ценам, финансам, инвестициям, рынку труда, торговле. Представлена информация по уровню жизни населения, социальным вопросам, демографической ситуации.

В отдельных случаях незначительные расхождения между итогом и суммой слагаемых объясняются округлением данных.

Данные по ряду показателей являются предварительными. Индексы физического объема рассчитаны в сопоставимых ценах.

Список сокращений

тыс.	тысяча	т-км	тонно-километр
млн	миллион	пасс-км	пассажиро-километр
млрд	миллиард	квт·ч	киловатт-час
кв.	квадратный	кв	киловольт
мм	миллиметр	Гкал	гигакалория
куб.	кубический	г.	год
пл. куб. метр	плотный кубический метр	усл.	условный
км	километр	р.	раз
м	метр		

Условные обозначения:

-	явление отсутствует
...	данные отсутствуют либо не публикуются в целях обеспечения конфиденциальности первичных статистических данных, полученных от организаций, в соответствии с Федеральным законом от 29 ноября 2007 г. № 282-ФЗ «Об официальном статистическом учете и системе государственной статистики в Российской Федерации» (ст.4 п.5; ст.9 п.1)
x	сопоставление невозможно
0,0	значение показателя меньше точности измерения, применяемой в таблице

СОДЕРЖАНИЕ

I. ОСНОВНЫЕ ЭКОНОМИЧЕСКИЕ И СОЦИАЛЬНЫЕ ПОКАЗАТЕЛИ	4
II. ЭКОНОМИЧЕСКАЯ СИТУАЦИЯ	6
1. ПРОИЗВОДСТВО ТОВАРОВ И УСЛУГ	6
1.1. Оборót организаций	6
1.2. Промышленное производство	8
1.2.1. Добыча полезных ископаемых	9
1.2.2. Обработывающие производства	11
1.2.3. Обеспечение электрической энергией, газом и паром; кондиционирование воздуха	19
1.2.4. Водоснабжение; водоотведение, организация сбора и утилизации отходов, деятельность по ликвидации загрязнений	22
1.3. Сельское хозяйство	24
1.4. Строительство	27
1.5. Автомобильный транспорт	36
2. РЫНКИ ТОВАРОВ И УСЛУГ	38
2.1. Розничная торговля	38
2.2. Рестораны, кафе и бары	44
2.3. Рынок платных услуг населению	46
2.4. Оптовая торговля	49
2.4.1. Оборót оптовой торговли	49
2.4.2. Запасы отдельных видов топливно-энергетических ресурсов	51
2.4.3. Продажа и запасы отдельных видов продукции (товаров)	52
3. ИНСТИТУЦИОНАЛЬНАЯ СТРУКТУРА ПРОИЗВОДСТВА	54
3.1. Количество организаций по видам экономической деятельности, организационно-правовым формам и формам собственности	54
4. ЦЕНЫ	57
4.1. Индексы цен и тарифов	57
4.2. Потребительские цены	57
4.3. Индексы цен производителей промышленных товаров	63
4.4. Индексы цен на продукцию инвестиционного назначения	66
4.5. Индексы тарифов на грузовые перевозки	68
4.6. Цены на рынке жилья	69
5. ФИНАНСЫ	71
5.1. Исполнение бюджета	71
5.2. Финансовые результаты деятельности организаций	73
5.3. Состояние платежей и расчетов в организациях	76
III. СОЦИАЛЬНАЯ СФЕРА	86
1. ЗАРАБОТНАЯ ПЛАТА	86
2. ЗАНЯТОСТЬ И БЕЗРАБОТИЦА	91
2.1. Занятость	91
2.2. Безработица	97
2.3. Потребность организаций в работниках	98
3. ЗАБОЛЕВАЕМОСТЬ НАСЕЛЕНИЯ	100
IV. ДЕМОГРАФИЯ	101
МЕТОДОЛОГИЧЕСКИЕ ПОЯСНЕНИЯ	102

I. ОСНОВНЫЕ ЭКОНОМИЧЕСКИЕ И СОЦИАЛЬНЫЕ ПОКАЗАТЕЛИ

	Декабрь 2023 г.	В % к		Январь- декабрь 2023 г. в % к январю- декабрю 2022 г.	Справочно		
		декабрю 2022 г.	ноябрю 2023 г.		декабрь 2022 г. в % к		январь- декабрь 2022 г. в % к январю- декабрю 2021 г.
					декабрю 2021 г.	ноябрю 2022 г.	
Индекс промышленного производства ¹⁾	x	107,1	107,6	113,7	96,9	115,6	102,9
Объем отгруженных товаров собственного производства, выполненных работ и услуг собственными силами по видам экономической деятельности, млн рублей:							
добыча полезных ископаемых	1 474,7	118,3	80,3	128,0	124,8	82,9	131,8
обрабатывающие производства	512 230,5	110,3	106,8	123,3	103,0	125,4	106,2
обеспечение электрической энергией, газом и паром; кондиционирование воздуха	45 588,0	108,5	121,8	112,5	110,4	124,1	104,9
водоснабжение; водоотведение, организация сбора и утилизации отходов, деятельность по ликвидации загрязнений	13 060,1	127,8	90,9	127,7	82,9	91,5	102,3
Объем работ, выполненных по виду деятельности «Строительство», млн рублей	100 826,6	96,0	132,8	90,0	111,4 ²⁾	122,9 ²⁾	117,4 ²⁾

¹⁾ Индекс промышленного производства исчисляется по видам деятельности «Добыча полезных ископаемых», «Обрабатывающие производства», «Обеспечение электрической энергией, газом и паром; кондиционирование воздуха», «Водоснабжение; водоотведение, организация сбора и утилизации отходов, деятельность по ликвидации загрязнений» на основе данных о динамике производства важнейших товаров-представителей (в натуральном и стоимостном выражении). В качестве весов используется структура валовой добавленной стоимости по видам экономической деятельности 2018 базового года.

²⁾ Данные уточнены в соответствии с регламентом оценки, корректировки и публикации данных статистического наблюдения за строительством и инвестициями в основной капитал (приказ Росстата от 26.09.2016 № 544).

Основные социальные и экономические показатели

окончание

	Декабрь 2023 г.	в % к		Январь- декабрь 2023 г. в % к январю- декабрю 2022 г.	Справочно		
		декабрю 2022 г.	ноябрю 2023 г.		декабрь 2022 г. в % к		Январь- декабрь 2022 г. в % к январю- декабрю 2021 г.
					декабрю 2021 г.	ноябрю 2022 г.	
Ввод в действие общей площади жилых домов, тыс. кв. метров ¹⁾	2 109,4	224,9	252,2	88,6	178,3	211,3	153,0
Оборот розничной торговли, млн рублей	368 432,6	111,9	112,9	108,0	83,0	116,8	86,9
Оборот общественного питания, млн рублей	17 609,2	119,5	101,1	117,3	98,3	101,9	99,1
Объем платных услуг населению, млн рублей	77 913,2	101,0	106,5	101,0	109,1	106,7	110,6
Индекс потребительских цен, %	x	107,3	100,3	107,7	114,1	100,8	115,7
Численность официально зарегистрированных безработных на конец периода, человек	9 711	54,5	96,5	65,3	77,4	98,1	29,1
Среднемесячная начисленная заработная плата работников организаций ²⁾							
номинальная, рублей	86 102,9	119,1	100,2	116,1	108,6	100,6	110,3
реальная	x	110,5	99,1	107,8	95,3	99,8	95,2

¹⁾ С учетом жилых домов, построенных и оформленных в собственность физических лиц на земельных участках, предназначенных для ведения садоводства.

²⁾ Данные приведены за ноябрь 2023 г., ноябрь 2023 г. к ноябрю 2022 г., ноябрь 2023 г. к октябрю 2023 г., январь-ноябрь 2023 г. к январю-ноябрю 2022 г., ноябрь 2022 г. к ноябрю 2021 г., ноябрь 2022 г. к октябрю 2022 г., январь-ноябрь 2022 г. к январю-ноябрю 2021 г.

II. ЭКОНОМИЧЕСКАЯ СИТУАЦИЯ

1. ПРОИЗВОДСТВО ТОВАРОВ И УСЛУГ

1.1. Оборот организаций

Оборот организаций по видам экономической деятельности

в действующих ценах

	Январь-декабрь 2023 г., млн рублей	Январь-декабрь 2023 г. в % к январю-декабрю 2022 г.	Декабрь 2023 г. в % к ноябрю 2023 г.
Всего	21 559 322,8	116,6	118,9
в том числе:			
Сельское, лесное хозяйство, охота, рыболовство и рыбоводство	98 797,4	90,2	120,7
Добыча полезных ископаемых	23 557,2	115,2	80,7
Обрабатывающие производства	5 371 204,5	122,5	108,5
в том числе:			
производство пищевых продуктов	1 120 248,1	119,0	104,3
производство напитков	215 629,0	96,3	107,2
производство табачных изделий	598,4	6341,8	100,0
производство текстильных изделий	66 415,0	130,0	89,3
производство одежды	91 927,3	234,9	83,5
производство кожи и изделий из кожи	26 145,1	192,7	44,9
обработка древесины и производство изделий из дерева и пробки, кроме мебели, производство изделий из соломки и материалов для плетения	68 567,8	114,1	102,3
производство бумаги и бумажных изделий	203 869,8	112,9	102,2
деятельность полиграфическая и копирование носителей информации	67 912,2	107,1	110,7
производство кокса и нефтепродуктов
производство химических веществ и химических продуктов	396 769,9	119,1	97,0
производство лекарственных средств и материалов, применяемых в медицинских целях	280 991,1	107,6	129,1
производство резиновых и пластмассовых изделий	354 614,7	113,3	93,3
производство прочей неметаллической минеральной продукции	387 914,7	126,6	91,9
производство металлургическое	219 216,5	95,3	113,9
производство готовых металлических изделий, кроме машин и оборудования	746 526,8	152,9	97,9
производство компьютеров, электронных и оптических изделий	223 694,5	110,7	96,1
производство электрического оборудования	157 776,4	118,5	130,9
производство машин и оборудования, не включенных в другие группировки	266 247,3	141,1	125,7

Экономическая ситуация

окончание

	Январь-декабрь 2023 г., млн рублей	Январь-декабрь 2023 г. в % к январю-декабрю 2022 г.	Декабрь 2023 г. в % к ноябрю 2023 г.
производство автотранспортных средств, прицепов и полуприцепов	84 448,6	170,8	163,6
производство прочих транспортных средств и оборудования	184 498,2	144,9	172,3
производство мебели	80 326,4	103,6	105,8
производство прочих готовых изделий	37 497,9	137,4	107,4
ремонт и монтаж машин и оборудования	74 309,2	136,8	143,3
Обеспечение электрической энергией, газом и паром; кондиционирование воздуха	836 634,0	110,2	115,6
Водоснабжение; водоотведение, организация сбора и утилизации отходов, деятельность по ликвидации загрязнений	187 656,7	131,5	119,3
Строительство	715 305,0	95,6	185,8
Торговля оптовая и розничная; ремонт автотранспортных средств и мотоциклов	10 770 116,9	118,1	117,3
в том числе:			
торговля оптовая и розничная автотранспортными средствами и мотоциклами и их ремонт	1 074 840,8	121,8	110,2
торговля оптовая, кроме оптовой торговли автотранспортными средствами и мотоциклами	7 445 163,2	121,3	117,8
торговля розничная, кроме торговли автотранспортными средствами и мотоциклами	2 250 113,0	107,2	119,2
Транспортировка и хранение	1 380 218,1	119,2	111,4
Деятельность гостиниц и предприятий общественного питания	207 722,9	126,7	99,3
Деятельность в области информации и связи	151 653,9	121,2	177,5
Деятельность по операциям с недвижимым имуществом	503 065,1	116,8	103,1
Деятельность профессиональная, научная и техническая	770 903,1	86,7	169,7
Деятельность административная и сопутствующие дополнительные услуги	191 109,8	124,7	105,3
Государственное управление и обеспечение военной безопасности; социальное обеспечение	8 453,9	165,1	53,5
Образование	47 651,5	110,0	145,3
Деятельность в области здравоохранения и социальных услуг	235 479,2	115,2	143,2
Деятельность в области культуры, спорта, организации досуга и развлечений	37 192,3	212,9	120,2
Предоставление прочих видов услуг	22 601,3	107,2	106,6

1.2 Промышленное производство

Индекс промышленного производства¹⁾ в декабре 2023 г. по сравнению с декабрем 2022 г. составил 107,1 в январе-декабре 2023 г. по сравнению с январем-декабрем 2022 г. – 113,7%.

Индекс промышленного производства

	В % к	
	соответствующему периоду предыдущего года	предыдущему периоду
2022 год²⁾		
Январь	118,0	62,3
Февраль	113,3	109,9
Март	113,0	112,8
Январь-март	114,5	х
Апрель	104,9	91,3
Май	102,0	88,3
Июнь	99,7	113,2
Январь-июнь	107,9	х
Июль	102,8	99,2
Август	109,6	108,1
Сентябрь	97,3	99,0
Январь-сентябрь	106,0	х
Октябрь	91,5	99,1
Ноябрь	100,7	113,2
Декабрь	96,9	115,6
Январь-декабрь	102,9	х
2023 год²⁾		
Январь	100,6	64,6
Февраль	98,3	107,4
Март	103,1	118,4
Январь-март	100,8	х
Апрель	105,1	93,1
Май	131,1	110,6
Июнь	124,2	106,8
Январь-июнь	110,2	х
Июль	115,7	92,4
Август	124,2	115,9
Сентябрь	115,5	92,0
Январь-сентябрь	113,3	х
Октябрь	124,4	106,7
Ноябрь	114,3	104,0
Декабрь	107,1	107,6
Январь-декабрь	113,7	х

¹⁾ Индекс промышленного производства исчисляется по видам деятельности «Добыча полезных ископаемых», «Обрабатывающие производства», «Обеспечение электрической энергией, газом и паром; кондиционирование воздуха», «Водоснабжение; водоотведение, организация сбора и утилизации отходов, деятельность по ликвидации загрязнений» на основе данных о динамике производства важнейших товаров-представителей (в натуральном и стоимостном выражении). В качестве весов используется структура валовой добавленной стоимости по видам экономической деятельности 2018 базового года.

²⁾ Здесь и далее в разделе данные за 2022 год и с января по ноябрь 2023 года уточнены в соответствии с Регламентом разработки и публикации данных по производству и отгрузке продукции и динамике промышленного производства (приказ Росстата от 18.08.2020 № 470).

1.2.1. Добыча полезных ископаемых

Индекс производства по виду экономической деятельности «Добыча полезных ископаемых» в декабре 2023 г. по сравнению с декабрем 2022 г. составил 175,7%, в январе-декабре 2023 г. по сравнению с январем-декабрем 2022 г. – 111,8%.

Динамика добычи полезных ископаемых

	В % к	
	соответствующему периоду предыдущего года	предыдущему периоду
2022 год		
Январь	257,9	97,1
Февраль	166,7	73,4
Март	92,8	87,5
Январь-март	156,3	х
Апрель	86,9	112,2
Май	86,2	124,4
Июнь	80,5	97,7
Январь-июнь	108,8	х
Июль	75,8	98,5
Август	75,3	107,0
Сентябрь	91,8	114,8
Январь-сентябрь	96,5	х
Октябрь	62,3	75,7
Ноябрь	47,7	84,7
Декабрь	59,2	89,9
Январь-декабрь	83,6	х
2023 год		
Январь	92,6	151,8
Февраль	79,7	63,2
Март	82,6	90,7
Январь-март	85,9	х
Апрель	101,5	137,9
Май	97,4	119,3
Июнь	106,8	107,1
Январь-июнь	94,1	х
Июль	107,7	99,4
Август	126,7	125,9
Сентябрь	115,8	104,9
Январь-сентябрь	102,5	х
Октябрь	140,0	91,5
Ноябрь	127,0	76,8
Декабрь	175,7	124,4
Январь-декабрь	111,8	х

Индексы производства по основным видам добывающих производств

	Январь-декабрь 2023 г. в % к январю-декабрю 2022 г.	Декабрь 2023 г. в % к ноябрю 2023 г.
Добыча полезных ископаемых	111,8	124,4
из них:		
добыча прочих полезных ископаемых	111,8	124,4

Объем отгруженных товаров собственного производства, выполненных работ и услуг собственными силами по добыче полезных ископаемых¹⁾

в действующих ценах

	Январь-декабрь 2023 г., млн рублей	Январь-декабрь 2023 г. в % к январю-ноябрю 2022 г.	Декабрь 2023 г. в % к ноябрю 2023 г.
Добыча полезных ископаемых	23 198,2	128,0	80,3
из них:			
добыча нефти и природного газа
добыча металлических руд	7,2	-	100,0
добыча прочих полезных ископаемых	21 443,0	129,1	78,7
предоставление услуг в области добычи полезных ископаемых	1 651,7	109,8	115,1

Объем отгруженных товаров собственного производства, выполненных работ и услуг собственными силами по организациям, не относящимся к субъектам малого предпринимательства, средняя численность которых превышает 15 человек, по добыче полезных ископаемых¹⁾

в действующих ценах

	Январь-декабрь 2023 г., млн рублей	Январь-декабрь 2023 г. в % к январю-декабрю 2022 г.	Декабрь 2023 г. в % к ноябрю 2023 г.
Добыча полезных ископаемых	16 070,4	115,0	78,9
из них:			
добыча прочих полезных ископаемых
предоставление услуг в области добычи полезных ископаемых

Добыча отдельных видов полезных ископаемых

	Январь-декабрь 2023 г.	В % к январю-декабрю 2022 г.
Пески природные, тыс. куб. м	31 765,4	97,0
из них:		
пески строительные, тыс. куб. м	18 116,1	78,3
Гранулы, крошка и порошок; галька, гравий, тыс. куб. м	7 250,9	81,2

¹⁾ Независимо от основного вида экономической деятельности хозяйствующих субъектов.

1.2.2. Обрабатывающие производства

Индекс производства по виду экономической деятельности «Обрабатывающие производства» в декабре 2023 г. по сравнению с декабрем 2022 г. составил 107,8%, в январе-декабре 2023 г. по сравнению с январем-декабрем 2022 г. – 115,6%.

Динамика по обрабатывающим производствам

	В % к	
	соответствующему периоду предыдущего года	предыдущему периоду
2022 год		
Январь	119,2	58,5
Февраль	115,9	113,8
Март	113,9	114,5
Январь-март	116,0	х
Апрель	104,8	91,8
Май	102,3	88,6
Июнь	100,3	116,1
Январь-июнь	108,6	х
Июль	104,1	99,8
Август	110,5	108,1
Сентябрь	97,0	98,0
Январь-сентябрь	106,6	х
Октябрь	91,0	97,6
Ноябрь	101,0	113,2
Декабрь	97,2	115,6
Январь-декабрь	103,3	х
2023 год		
Январь	101,4	61,0
Февраль	97,9	109,8
Март	104,5	122,2
Январь-март	101,5	х
Апрель	106,5	93,6
Май	136,3	113,9
Июнь	127,3	107,9
Январь-июнь	112,4	х
Июль	116,7	91,5
Август	125,8	116,6
Сентябрь	117,4	91,4
Январь-сентябрь	115,3	х
Октябрь	127,2	105,7
Ноябрь	116,0	103,2
Декабрь	107,8	106,7
Январь-декабрь	115,6	х

**Индексы производства по основным видам
обрабатывающих производств**

	Январь-декабрь 2023 г. в % к январю-декабрю 2022 г.	Декабрь 2023 г. в % к ноябрю 2023 г.
Обрабатывающие производства	115,6	106,7
из них:		
производство пищевых продуктов	104,5	99,5
производство напитков	104,0	93,6
производство табачных изделий	100,0	x
производство текстильных изделий	115,7	98,6
производство одежды	112,9	82,1
производство кожи и изделий из кожи	126,1	77,4
обработка древесины и производство изделий из дерева и пробки, кроме мебели, производство изделий из соломки и материалов для плетения	109,3	105,3
производство бумаги и бумажных изделий	101,6	95,2
деятельность полиграфическая и копирование носителей информации	108,5	113,2
производство кокса и нефтепродуктов
производство химических веществ и химических продуктов	108,5	96,5
производство лекарственных средств и материалов, применяемых в медицинских целях	90,6	98,5
производство резиновых и пластмассовых изделий	136,1	100,1
производство прочей неметаллической минеральной продукции	106,6	86,5
производство металлургическое	122,4	97,6
производство готовых металлических изделий, кроме машин и оборудования	124,1	146,6
производство компьютеров, электронных и оптических изделий	139,6	98,6
производство электрического оборудования	118,4	112,3
производство машин и оборудования, не включенных в другие группировки	134,5	101,5
производство автотранспортных средств, прицепов и полуприцепов	114,5	92,8
производство прочих транспортных средств и оборудования	132,4	74,7
производство мебели	97,3	102,8
производство прочих готовых изделий	85,4	117,2
ремонт и монтаж машин и оборудования	98,0	175,7

Объем отгруженных товаров собственного производства, выполненных работ и услуг собственными силами по основным видам обрабатывающих производств¹⁾

в действующих ценах

	Январь-декабрь 2023 г., млн рублей	Январь-декабрь 2023 г. в % к январю-декабрю 2022 г.	Декабрь 2023 г. в % к ноябрю 2023 г.
Обрабатывающие производства	4 979 368,5	123,3	106,8
в том числе:			
производство пищевых продуктов	1 102 184,7	119,9	104,8
производство напитков	184 629,4	105,2	106,0
производство табачных изделий	255,2	3077,2	100,0
производство текстильных изделий	60 924,4	120,5	90,3
производство одежды	45 474,6	127,9	73,5
производство кожи и изделий из кожи	24 046,0	213,4	46,7
обработка древесины и производство изделий из дерева и пробки, кроме мебели, производство изделий из соломки и материалов для плетения	61 561,0	104,4	102,2
производство бумаги и бумажных изделий	192 594,4	116,6	100,9
деятельность полиграфическая и копирование носителей информации	62 294,6	129,1	113,2
производство кокса и нефтепродуктов
производство химических веществ и химических продуктов	362 380,9	116,0	96,5
производство лекарственных средств и материалов, применяемых в медицинских целях	233 635,3	103,3	140,8
производство резиновых и пластмассовых изделий	314 901,0	115,3	95,2
производство прочей неметаллической минеральной продукции	359 869,9	137,3	91,1
производство металлургическое	235 647,0	119,4	112,8
производство готовых металлических изделий, кроме машин и оборудования	714 409,9	135,1	99,3
производство компьютеров, электронных и оптических изделий	177 974,3	119,6	110,6
производство электрического оборудования	139 960,9	108,6	110,4
производство машин и оборудования, не включенных в другие группировки	251 471,5	159,8	128,1
производство автотранспортных средств, прицепов и полуприцепов	73 414,2	173,0	167,5
производство прочих транспортных средств и оборудования	183 047,0	143,6	107,4
производство мебели	78 376,0	109,3	106,6
производство прочих готовых изделий	35 163,6	138,0	104,3
ремонт и монтаж машин и оборудования	70 415,4	128,6	175,6

¹⁾ Независимо от основного вида экономической деятельности хозяйствующих субъектов.

Объем отгруженных товаров собственного производства, выполненных работ и услуг собственными силами по организациям, не относящимся к субъектам малого предпринимательства, средняя численность которых превышает 15 человек, по основным видам обрабатывающих производств¹⁾

в действующих ценах

	Январь-декабрь 2023 г., млн рублей	Январь-декабрь 2023 г. в % к январю-декабрю 2022 г.	Декабрь 2023 г. в % к ноябрю 2023 г.
Обрабатывающие производства	4 365 931,8	121,7	106,9
в том числе:			
производство пищевых продуктов	998 903,4	118,9	104,6
производство напитков	180 481,9	104,6	106,0
производство текстильных изделий	41 324,8	129,9	89,6
производство одежды	34 079,6	139,6	74,5
производство кожи и изделий из кожи	17 500,3	266,0	45,9
обработка древесины и производство изделий из дерева и пробки, кроме мебели, производство изделий из соломки и материалов для плетения	50 289,7	101,3	102,2
производство бумаги и бумажных изделий	171 964,6	114,5	100,9
деятельность полиграфическая и копирование носителей информации	47 667,8	131,7	113,2
производство кокса и нефтепродуктов
производство химических веществ и химических продуктов	312 104,7	114,3	96,5
производство лекарственных средств и материалов, применяемых в медицинских целях	227 028,6	103,5	140,9
производство резиновых и пластмассовых изделий	258 527,2	112,3	95,0
производство прочей неметаллической минеральной продукции	278 854,3	136,6	90,6
производство металлургическое	222 426,4	116,9	113,4
производство готовых металлических изделий, кроме машин и оборудования	641 725,9	134,1	99,6
производство компьютеров, электронных и оптических изделий	177 723,6	119,5	109,5
производство электрического оборудования	112 190,6	104,0	109,1
производство машин и оборудования, не включенных в другие группировки	206 192,9	156,8	128,1
производство автотранспортных средств, прицепов и полуприцепов	59 822,9	156,3	171,3
производство прочих транспортных средств и оборудования	179 546,9	144,0	107,0
производство мебели	59 019,7	110,0	106,6
производство прочих готовых изделий	20 060,5	125,1	103,3
ремонт и монтаж машин и оборудования	54 293,9	124,8	175,9

¹⁾ Независимо от основного вида экономической деятельности хозяйствующих субъектов.

Производство отдельных видов продукции обрабатывающих производств

	Январь-декабрь 2023 г.	В % к январю-декабрю 2022 г.
Производство пищевых продуктов и напитков		
Мясо и субпродукты, тонн	338 096,7	112,9
Мясо и субпродукты пищевые домашней птицы, тонн	269 683,7	108,3
Изделия колбасные, включая изделия колбасные для детского питания, тонн	258 292,9	97,8
Консервы мясные (мясосодержащие), включая консервы для детского питания, тыс. усл. банок	166 767,6	99,1
Флодоовощные консервы, тыс. усл. банок	210 962,2	94,7
Молоко жидкое обработанное, включая молоко для детского питания, тонн	125 440,8	68,1
Масло сливочное и пасты масляные, тонн	7 623,9	76,8
Сыр и творог, включая творог и творожные продукты для детей раннего возраста, тонн	191 491,0	97,8
Изделия хлебобулочные недлительного хранения, тонн	399 915,0	115,5
Изделия хлебобулочные длительного хранения, изделия хлебобулочные пониженной влажности, полуфабрикаты хлебобулочные, тонн	156 853,1	110,9
Рыба переработанная и консервированная, ракообразные и моллюски, тонн	58 531,0	97,1
Мука из зерновых культур, овощных и других растительных культур; смеси из них, тонн	326 541,3	96,9
Изделия макаронные, кускус и аналогичные мучные изделия, тонн	304 526,5	96,2
Кондитерские изделия, тонн	590 342,2	110,3
Какао, шоколад и изделия кондитерские сахаристые, тонн	471 428,1	109,5
Крупа, тонн	15 825,8	288,4
Пиво, кроме отходов пивоварения, тыс. дкл	66 598,8	106,6
Воды минеральные природные упакованные, воды питьевые упакованные, не содержащие сахара, подсластителей, ароматизаторов и других пищевых веществ, тыс. полулитров	3 338 427,4	170,2
Напитки безалкогольные прочие, тыс. дкл	219 225,1	102,0
Производство текстиля и изделий текстильных		
Пряжа шерстяная, расфасованная или не расфасованная для розничной продажи; пряжа из тонкого или грубого волоса животных или конского волоса, тонн	411,3	98,6
Ткани готовые, тыс. кв. м	33 406,3	109,1
Производство одежды		
Спецодежда, тыс. штук	29 153,6	83,1
Изделия трикотажные или вязаные, тыс. штук	9 823,3	83,7
Костюмы и комплекты из текстильных материалов, кроме трикотажных или вязаных, тыс. штук	376,7	39,0
Брюки, бриджи и шорты из текстильных материалов, кроме трикотажных или вязаных, тыс. штук	913,1	139,8
Платья женские или для девочек из текстильных материалов, кроме трикотажных или вязаных, тыс. штук	474,5	94,2
Изделия бельевые трикотажные или вязаные, включая изделия для детей младшего возраста, тыс. штук	6 906,6	73,7
Головные уборы, тыс. штук	1 709,1	192,9

	Январь-декабрь 2023 г.	В % к январю-декабрю 2022 г.
Производство кожи и изделий из кожи		
Чемоданы, сумки дамские и аналогичные изделия из натуральной кожи, сочетаний кожи, листов пластмассы, текстильных материалов, вулканизированных волокон или картона; наборы дорожные, используемые для личной гигиены, шитья или для чистки одежды или обуви, тыс. штук	603,1	113,7
Обувь, тыс. пар	18 316,8	156,8
из нее:		
обувь, кроме спортивной, защитной и ортопедической, тыс. пар	14 577,4	151,7
Производство древесины и изделий из пробки, кроме мебели, изделий из соломки и материалов для плетения		
Плиты древесно-стружечные и аналогичные плиты из древесины или других одревесневших материалов, усл. куб. м	2 132 889,2	125,9
Лесоматериалы, продольно распиленные или расколотые, разделенные на слои или лущеные, толщиной более 6 мм; деревянные железнодорожные или трамвайные шпалы, непропитанные, тыс. куб. м
Плиты древесно-волокнистые из древесины или других одревесневших материалов, тыс. усл. кв. м
Окна и их коробки деревянные, тыс. кв. м
Двери, их коробки и пороги деревянные, тыс. кв. м	4 210,4	117,6
Производство бумаги и изделий из бумаги		
Бумага и картон, тонн	152 426,4	87,5
Услуги печатные и услуги по копированию звуко- и видеозаписей, а также программных средств		
Услуги полиграфические и услуги, связанные с печатанием, тыс. рублей	51 631 860,5	126,8
Услуги по печатанию газет, тыс. рублей	1 323 105,3	109,9
Услуги по печатанию журналов и периодических изданий, выходящих реже четырех раз в неделю, тыс. рублей	2 178 970,0	107,1
Производство химических веществ и продуктов химических		
Удобрения минеральные или химические, тыс. тонн	1 012,0	97,2
Производство средств лекарственных и материалов, применяемых в медицинских целях		
Препараты лекарственные, млн рублей	145 775,4	97,7
Препараты для лечения сахарного диабета, тыс. упаковок	10 492,3	132,1
Препараты, влияющие на кроветворение и кровь, тыс. упаковок	13 489,0	102,7
Препараты для лечения сердечно-сосудистой системы, тыс. упаковок	107 212,1	91,8
Препараты противомикробные для системного использования, тыс. упаковок	35 939,9	105,0
Препараты противоопухолевые и иммуномодуляторы, тыс. упаковок	4 816,9	109,7
Препараты для лечения нервной системы, тыс. упаковок	34 669,4	102,4
Препараты для лечения органов дыхательной системы, тыс. упаковок	29 767,8	105,3

	Январь-декабрь 2023 г.	В % к январю-декабрю 2022 г.
Производство резиновых и пластмассовых изделий		
Смеси резиновые, тонн	465,3	102,0
Изделия из резиновых смесей, тонн
Трубы, трубки и шланги и их фитинги пластмассовые, тонн	213 038,7	89,5
Плиты, листы, пленка и полосы (ленты) полимерные, неармированные или не комбинированные с другими материалами, тонн	260 554,3	110,3
Мешки и сумки, включая конические, из полимеров этилена, тыс. штук	2 045 431,5	107,6
Бутыли, бутылки, флаконы и аналогичные изделия из пластмасс, тыс. штук	5 625 058,5	175,9
Изделия упаковочные пластмассовые прочие, тыс. штук	34 860 104,3	114,5
Блоки дверные пластмассовые и пороги для них, кв. м
Блоки оконные пластмассовые, кв. м	4 035 218,2	84,5
Производство прочих неметаллических минеральных продуктов		
Стекло листовое литое, прокатное, тянутое или выдувное, но не обработанное другим способом, тыс. кв. м
Ленты, ровинг (ровница) и пряжа из стекловолокна, стекловолокно рубленое, тонн	36 654,7	102,7
Посуда стеклянная для лабораторных, гигиенических или фармацевтических целей; ампулы из стекла, тыс. штук	217 022,3	35,6
Плиты и плитки керамические, тыс. кв. м	38 072,7	97,2
Кирпич керамический неогнеупорный строительный, млн усл. кирпичей	219,7	83,7
Конструкции и детали инженерных сооружений сборные железобетонные, тыс. куб. м
Бетон, готовый для заливки (товарный бетон), тыс. куб. м	5 826,9	132,2
Производство основных металлов		
Прокат готовый, тонн	686 189,4	1030,9
Прокат листовой стальной, плакированный, с гальваническим или иным покрытием, и прокат листовой из быстрорежущей и электротехнической стали, тонн	439 526,5	117,6
Трубы сварные, наружным диаметром не более 406,4 мм, стальные, тонн	367 343,0	107,5
Производство готовых металлических изделий, кроме машин и оборудования		
Конструкции и детали конструкций из черных металлов, тыс. тонн	1 003,5	86,2
Конструкции и детали конструкций из алюминия прочие, тонн	30 839,7	136,9
Производство оборудования компьютерного, электронного и оптического		
Лампы и трубки электронные вакуумные или газонаполненные с термокатодом, холодным катодом, фотокатодом, включая трубки электронно-лучевые, тыс. рублей	19 397 991,4	146,0
Диоды и транзисторы, тыс. рублей
Компьютеры и периферийное оборудование, тыс. рублей	21 222 866,2	172,3
Термостаты, стабилизаторы давления и прочие приборы и аппаратура для автоматического регулирования или управления, тыс. рублей	3 887 975,6	120,9
Оборудование и приборы для облучения, реабилитации, электрическое диагностическое и терапевтическое, применяемые в медицинских целях, тыс. рублей	10 948 425,2	75,4
Бинокли, монокуляры и прочие оптические телескопы; прочие астрономические приборы; оптические микроскопы, тыс. рублей	2 011 705,2	67,8

	окончание	
	Январь-декабрь 2023 г.	В % к январю-декабрю 2022 г.
Производство электрического оборудования		
Трансформаторы электрические, мегавольт-ампер	6 047,2	147,1
Преобразователи электрические статические, тыс. рублей
Устройства для коммутации или защиты электрических цепей на напряжение более 1 кВ, тыс. рублей	7 566 174,6	137,8
Комплекты электрической аппаратуры коммутации или защиты, тыс. рублей	7 345 815,7	160,1
Кабели волоконно-оптические, км	68 185,2	123,9
Светильники и осветительные устройства, штук	3 110 111	118,0
Машины электрические и аппаратура специализированные, тыс. рублей	7 143 408,9	161,8
Производство машин и оборудования не включенных в другие группировки		
Двигатели гидравлические и пневматические линейного действия (цилиндры), тыс. рублей	8 213 941,9	151,5
Насосы центробежные подачи жидкостей прочие; насосы прочие, штук	585 680	137,3
Печи и камеры промышленные или лабораторные неэлектрические, включая мусоросжигательные печи, кроме хлебопекарных печей, тыс. рублей
Теплообменники и машины для сжижения воздуха или прочих газов, тыс. рублей	10 297 029,3	93,8
Оборудование и установки для фильтрования или очистки газов, не включенные в другие группировки, тыс. рублей	11 696 693,7	149,5
Оборудование и установки для фильтрования или очистки жидкостей, тыс. рублей	10 797 209,3	134,9
Оборудование для производства пищевых продуктов, напитков и табачных изделий, кроме его частей, тыс. рублей
Производство автотранспортных средств, прицепов и полуприцепов		
Средства автотранспортные специального назначения прочие, не включенные в другие группировки, штук	1 284	132,5
Прицепы и полуприцепы, технически допустимая максимальная масса которых не более 0,75 т, штук	10 791	139,5
Комплектующие и принадлежности для автотранспортных средств прочие, тыс. рублей	3 663 131,1	111,6
Производство мебели		
Мебель, тыс. рублей	58 579 064,8	142,6
Мебель деревянная для офисов, тыс. рублей	6 666 069,0	143,4
Мебель кухонная, тыс. рублей	10 154 239,7	75,8
Производство прочих готовых изделий		
Изделия ювелирные и их части; ювелирные изделия из золота или ювелирные изделия из серебра и их части, тыс. рублей
Снаряды, инвентарь и оборудование для занятий физкультурой, гимнастикой и атлетикой, занятий в спортзалах, фитнес-центрах, тыс. рублей	364 930,2	58,2
Инструменты и оборудование медицинские, тыс. рублей	9 016 400,0	125,6
Изделия народных художественных промыслов, тыс. рублей	3 581 175,7	109,3

1.2.3. Обеспечение электрической энергией, газом и паром; кондиционирование воздуха

Индекс производства по виду экономической деятельности «Обеспечение электрической энергией газом и паром; кондиционирование воздуха» в декабре 2023 г. по сравнению с декабрем 2022 г. составил 100,0%, в январе-декабре 2023 г. по сравнению с январем-декабром 2022 г. – 97,8%.

Динамика производства по виду деятельности «Обеспечение электрической энергией, газом и паром; кондиционирование воздуха»

	В % к	
	соответствующему периоду предыдущего года	предыдущему периоду
2022 год		
Январь	110,9	98,5
Февраль	95,3	86,8
Март	106,2	100,3
Январь-март	104,0	x
Апрель	112,7	84,8
Май	100,0	77,3
Июнь	99,8	87,2
Январь-июнь	104,3	x
Июль	88,2	89,4
Август	104,1	107,8
Сентябрь	103,3	114,8
Январь-сентябрь	102,8	x
Октябрь	96,9	123,4
Ноябрь	104,8	121,9
Декабрь	99,2	121,5
Январь-декабрь	102,1	x
2023 год		
Январь	98,1	97,4
Февраль	105,5	93,4
Март	95,4	90,6
Январь-март	99,6	x
Апрель	91,6	81,4
Май	85,9	72,5
Июнь	86,6	87,9
Январь-июнь	95,2	x
Июль	106,3	109,7
Август	107,7	109,2
Сентябрь	92,8	98,9
Январь-сентябрь	96,8	x
Октябрь	101,1	134,5
Ноябрь	99,7	120,3
Декабрь	100,0	121,8
Январь-декабрь	97,8	x

**Индексы производства по виду деятельности
«Обеспечение электрической энергией, газом и паром; кондиционирование воздуха»**

	Январь-декабрь 2023 г. в % к январю-декабрю 2022 г.	Декабрь 2023 г. в % к ноябрю 2023 г.
Обеспечение электрической энергией, газом и паром; кондиционирование воздуха	97,8	121,8
в том числе:		
производство, передача и распределение электроэнергии	101,0	119,5
производство и распределение газообразного топлива	94,2	139,9
производство, передача и распределение пара и горячей воды; кондиционирование воздуха	94,0	120,5

**Объем отгруженных товаров собственного производства, выполненных работ и услуг
собственными силами по виду деятельности «Обеспечение электрической энергией,
газом и паром; кондиционирование воздуха»¹⁾**

в действующих ценах

	Январь-декабрь 2023 г., млн рублей	Январь-декабрь 2023 г. в % к январю-декабрю 2022 г.	Декабрь 2023 г. в % к ноябрю 2023 г.
Обеспечение электрической энергией, газом и паром; кондиционирование воздуха	394 400,9	112,5	121,8
в том числе:			
производство, передача и распределение электроэнергии	212 808,9	113,6	120,7
производство и распределение газообразного топлива	39 785,2	117,2	139,9
производство, передача и распределение пара и горячей воды; кондиционирование воздуха	141 806,8	109,7	118,9

¹⁾ Независимо от основного вида экономической деятельности хозяйствующих субъектов.

Объем отгруженных товаров собственного производства, выполненных работ и услуг собственными силами по организациям, не относящимся к субъектам малого предпринимательства, средняя численность которых превышает 15 человек, по виду деятельности «Обеспечение электрической энергией, газом и паром; кондиционирование воздуха»¹⁾

в действующих ценах

	Январь-декабрь 2023 г., млн рублей	Январь-декабрь 2023 г. в % к январю-декабрю 2022 г.	Декабрь 2023 г. в % к ноябрю 2023 г.
Обеспечение электрической энергией, газом и паром; кондиционирование воздуха	379 687,8	111,6	121,9
в том числе:			
производство, передача и распределение электроэнергии	208 979,5	113,3	120,7
производство и распределение газообразного топлива	39 751,2	117,9	139,9
производство, передача и распределение пара и горячей воды; кондиционирование воздуха	130 957,2	107,4	118,9
Производство электро - и теплоэнергии			
	Январь-декабрь 2023 г.	В % к январю-декабрю 2022 г.	
Электроэнергия, млн кВт·ч	21 537,3	104,0	
из нее произведенная электростанциями:			
тепловыми	
гидроэлектростанциями	
Пар и горячая вода, тыс. Гкал	71 984,2	94,9	
из них тепловая энергия, отпущенная:			
электростанциями	14 673,5	95,4	
котельными	56 977,2	94,9	

¹⁾ Независимо от основного вида экономической деятельности хозяйствующих субъектов.

1.2.4. Водоснабжение; водоотведение, организация сбора и утилизации отходов, деятельность по ликвидации загрязнений

Индекс производства по виду экономической деятельности «Водоснабжение; водоотведение, организация сбора и утилизации отходов, деятельность по ликвидации загрязнений» в декабре 2023 г. по сравнению с декабрем 2022 г. составил 95,1%, в январе-декабре 2023 г. по сравнению с январем-декабрем 2022 г. – 95,7%.

Динамика производства по виду деятельности «Водоснабжение; водоотведение, организация сбора и утилизации отходов, деятельность по ликвидации загрязнений»

	В % к	
	соответствующему периоду предыдущего года	предыдущему периоду
2022 год		
Январь	101,1	76,6
Февраль	105,3	111,5
Март	112,2	110,3
Январь-март	106,4	х
Апрель	90,3	94,8
Май	100,3	107,7
Июнь	86,1	93,5
Январь-июнь	98,4	х
Июль	99,4	99,7
Август	99,4	106,5
Сентябрь	96,6	98,9
Январь-сентябрь	98,4	х
Октябрь	102,2	99,8
Ноябрь	94,4	96,1
Декабрь	86,1	94,8
Январь-декабрь	97,2	х
2023 год		
Январь	88,0	78,3
Февраль	85,5	108,3
Март	85,9	110,9
Январь-март	86,5	х
Апрель	100,0	110,4
Май	94,8	102,1
Июнь	103,2	101,8
Январь-июнь	93,1	х
Июль	102,7	99,2
Август	99,2	103,0
Сентябрь	101,0	100,7
Январь-сентябрь	95,8	х
Октябрь	93,8	92,8
Ноябрь	96,7	99,1
Декабрь	95,1	93,2
Январь-декабрь	95,7	х

Индексы производства по виду деятельности «Водоснабжение; водоотведение, организация сбора и утилизации отходов, деятельность по ликвидации загрязнений»

	Январь-декабрь 2023 г. в % к январю-декабрю 2022 г.	Декабрь 2023 г. в % к ноябрю 2023 г.
Водоснабжение; водоотведение, организация сбора и утилизации отходов, деятельность по ликвидации загрязнений	95,7	93,2
в том числе:		
забор, очистка и распределение воды	93,2	99,9
сбор и обработка сточных вод	91,9	97,1
сбор, обработка и утилизация отходов; обработка вторичного сырья	98,4	88,0
предоставление услуг в области ликвидации последствий загрязнений и прочих услуг, связанных с удалением отходов	114,9	307,4

Объем отгруженных товаров собственного производства, выполненных работ и услуг собственными силами по виду деятельности «Водоснабжение; водоотведение, организация сбора и утилизации отходов, деятельность по ликвидации загрязнений»¹⁾

в действующих ценах

	Январь-декабрь 2023 г., млн рублей	Январь-декабрь 2023 г. в % к январю-декабрю 2022 г.	Декабрь 2023 г. в % к ноябрю 2023 г.
Водоснабжение; водоотведение, организация сбора и утилизации отходов, деятельность по ликвидации загрязнений	169 895,3	127,7	90,9
в том числе:			
забор, очистка и распределение воды	23 833,2	115,8	99,9
сбор и обработка сточных вод	19 486,8	109,2	97,1
сбор, обработка и утилизация отходов; обработка вторичного сырья	126 511,3	134,1	88,0
предоставление услуг в области ликвидации последствий загрязнений и прочих услуг, связанных с удалением отходов	63,9	26,0	307,4

Объем отгруженных товаров собственного производства, выполненных работ и услуг собственными силами по организациям, не относящимся к субъектам малого предпринимательства, средняя численность которых превышает 15 человек, по виду деятельности «Водоснабжение; водоотведение, организация сбора и утилизации отходов, деятельность по ликвидации загрязнений»¹⁾

в действующих ценах

	Январь-декабрь 2023 г., млн рублей	Январь-декабрь 2023 г. в % к январю-декабрю 2022 г.	Декабрь 2023 г. в % к ноябрю 2023 г.
Водоснабжение; водоотведение, организация сбора и утилизации отходов, деятельность по ликвидации загрязнений	131 831,9	122,9	91,8
в том числе:			
забор, очистка и распределение воды	22 378,7	116,8	99,9
сбор и обработка сточных вод	17 453,5	102,1	97,1
сбор, обработка и утилизация отходов; обработка вторичного сырья
предоставление услуг в области ликвидации последствий загрязнений и прочих услуг, связанных с удалением отходов

¹⁾ Независимо от основного вида экономической деятельности хозяйствующих субъектов.

1.3. Сельское хозяйство

Животноводство. поголовье крупного рогатого скота на конец декабря 2023 г. в хозяйствах всех категорий сельхозпроизводителей по расчетным данным составило 185,4 тыс. голов (из него коров – 88,7 тыс. голов), свиней – 329,7 тыс. голов, овец и коз – 68,5 тыс. голов, птицы – 10 972,0 тыс. голов. По сравнению с соответствующей датой 2022 г. поголовье крупного рогатого скота в хозяйствах всех категорий снизилось на 7,3%, овец и коз – на 10,1%, свиней на – 0,04%, поголовье птицы увеличилось на 4,9%.

Динамика поголовья скота в хозяйствах всех категорий

на конец периода, в процентах

	Крупный рогатый скот		Свиньи		Овцы и козы		Птица	
	к соответствующему периоду прошлого года	к предыдущему периоду	к соответствующему периоду прошлого года	к предыдущему периоду	к соответствующему периоду прошлого года	к предыдущему периоду	к соответствующему периоду прошлого года	к предыдущему периоду
2022 год								
Январь	94,5	98,0	98,9	101,8	103,1	97,9	111,2	90,4
Февраль	95,4	100,9	100,5	101,1	98,5	101,8	111,4	108,7
Март	94,9	98,5	101,2	99,8	103,3	102,9	122,3	94,6
Апрель	94,7	99,0	102,3	99,7	106,4	102,4	118,4	106,3
Май	95,9	100,2	98,0	99,6	104,1	98,6	95,3	92,4
Июнь	94,5	100,6	97,9	97,3	103,9	97,1	109,0	103,2
Июль	98,1	100,8	100,2	102,7	102,2	99,9	122,8	120,4
Август	99,8	100,8	100,7	100,3	100,8	99,6	106,9	81,3
Сентябрь	99,4	99,4	97,6	97,5	103,9	102,0	107,1	111,6
Октябрь	98,4	98,1	108,1	99,9	99,9	94,8	98,7	89,8
Ноябрь	98,4	99,8	97,2	97,5	102,4	101,0	109,0	110,4
Декабрь	95,7	99,7	97,4	99,7	93,4	92,2	79,2	77,9
2023 год								
Январь	95,6	97,8	94,8	99,6	93,4	101,5	101,7	115,6
Февраль	97,9	103,3	94,6	101,0	100,2	109,3	81,6	87,3
Март	98,3	99,0	93,1	98,1	98,8	101,8	88,8	102,9
Апрель	98,2	99,1	94,7	101,4	98,3	99,4	94,9	113,6
Май	97,6	99,7	95,1	99,7	97,9	99,5	102,2	94,6
Июнь	96,2	99,1	100,1	102,5	96,2	95,7	112,8	112,7
Июль	95,1	99,6	97,0	99,5	92,6	96,5	97,2	90,5
Август	95,3	101,1	97,3	100,5	89,9	97,3	114,8	109,9
Сентябрь	98,0	102,4	98,8	99,1	90,1	102,5	79,4	76,6
Октябрь	94,7	97,2	99,4	100,3	92,0	96,9	112,9	127,1
Ноябрь	94,6	99,8	100,1	98,1	89,9	98,5	84,1	81,4
Декабрь	92,7	97,4	99,96	99,9	89,9	99,98	104,9	106,2

**Производство основных видов продукции животноводства
в хозяйствах всех категорий**

	Январь-декабрь 2022 г.	Январь-декабрь 2023 г.	Январь-декабрь 2023 г. в % к январю-декабрю 2022 г.
Скот и птица на убой (в живом весе), тонн	323 087,5	305 842,2	94,7
Молоко, тонн	731 698,4	711 564,2	97,2
Получено яиц, тыс. штук	157 734,6	185 555,6	117,6

Удельный вес хозяйств населения и крестьянских (фермерских) хозяйств в общем объеме производства мяса составил 6,0%, молока – 11,6%, яиц – 29,2%.

**Производство основных видов продукции животноводства в сельскохозяйственных
организациях (без подсобных хозяйств, не состоящих на самостоятельном балансе)**

	Январь-декабрь 2022 г.	Январь-декабрь 2023 г.	Январь-декабрь 2023 г. в % к январю-декабрю 2022 г.
Скот и птица на убой (в живом весе), тонн	305 078,3	287 392,7	94,2
из них:			
крупный рогатый скот	21 228,4	23 875,5	112,5
свиньи	60 932,3	58 307,6	95,7
овцы и козы	1 144,5	643,3	56,2
птица	220 656,8	203 498,4	92,2
Молоко, тонн	647 064,9	628 560,4	97,1
Яйца куриные, тыс. штук	70 649,1	95 092,6	134,6

Надои молока на 1 корову в сельскохозяйственных организациях, не относящихся к субъектам малого предпринимательства, в январе-декабре 2023 г. составили 7 983 кг, в январе-декабре 2022 г. – 8 193 кг. Средняя яйценоскость курицы-несушки в январе-декабре 2023 г. составила 242 яйца, в январе-декабре 2022 г. – 288 яиц.

**Наличие кормов в сельскохозяйственных организациях,
не относящихся к субъектам малого предпринимательства,
на конец декабря**

	2022 года	2023 года	Темп рост, в %
Наличие кормов	303 890,9	328 421,2	108,1
из них концентрированных	93 299,1	56 454,8	60,5
из них комбикормов	6 186,5	8 034,4	129,9
Наличие кормов на условную голову скота, центнеров	8,3	8,8	105,8

Отгрузка сельскохозяйственной продукции сельскохозяйственными организациями, не относящимися к субъектам малого предпринимательства

тонн

	Отгружено продукции			Остаток на конец декабря 2023 г.
	Январь-декабрь 2022 г.	Январь-декабрь 2023 г.	Январь-декабрь 2023 г. в % к январю-декабрю 2022 г.	
Зерновые и зернобобовые культуры	233 647,5	400 407,9	171,4	190 728,0
Картофель	132 644,6	189 658,0	143,0	191 854,3
Овощи	217 886,8	254 890,3	117,0	97 789,6
Скот и птица (в живом весе)	276 363,5	272 325,8	98,5	...
Молоко	467 875,7	457 923,1	97,9	426,9
Яйца куриные, тыс. штук	4 848,2	6 983,2	144,0	1 674,6

Средние цены производителей на реализованную сельхозорганизациями продукцию (без налога на добавленную стоимость, снабженческо-сбытовых, транспортных и других налогов, не входящих в себестоимость) в декабре 2023 г. составили за тонну: на картофель – 11 205,35 рубля, крупный рогатый скот – 126 801,04 рубля, молоко сырое крупного рогатого скота – 34 596,95 рубля, птицу сельскохозяйственную живую – 137 988,03 рубля.

Индексы цен производителей сельскохозяйственной продукции, реализованной сельскохозяйственными организациями

в процентах

	Декабрь 2023 г. к	
	ноябрю 2023 г.	декабрю 2022 г.
Продукция растениеводства	108,0	91,1
зерновые и зернобобовые культуры	100,0	88,7
картофель	100,3	81,9
капуста	106,5	91,2
огурцы закрытого грунта	118,3	80,6
томаты (помидоры) закрытого грунта	109,9	106,0
морковь столовая	99,6	96,2
свекла столовая	106,5	86,1
Продукция животноводства	102,6	110,1
крупный рогатый скот	101,3	102,6
свиньи живые	96,2	110,7
молоко сырое крупного рогатого скота	100,5	97,1
птица сельскохозяйственная живая	106,5	124,0
яйца куриные в скорлупе свежие	100,0	134,3

1.4. Строительство

Строительная деятельность. Объем работ, выполненных по виду экономической деятельности «Строительство», в декабре 2023 г. составил 100 826,6 млн рублей или 96,0% (в сопоставимых ценах) к уровню соответствующего периода предыдущего года.

Из общего объема строительных работ организациями, не относящимися к субъектам малого предпринимательства, выполнено работ и услуг в декабре 2023 г. на 50 159,3 млн рублей или 101,8% (в сопоставимых ценах) к уровню соответствующего периода предыдущего года.

Объем работ, выполненных по виду экономической деятельности «Строительство», в январе-декабре 2023 г. составил 680 387,8 млн рублей или 90,0% (в сопоставимых ценах) к уровню соответствующего периода предыдущего года.

Из общего объема организациями, не относящимися к субъектам малого предпринимательства, выполнено работ и услуг в январе-декабре 2023 г. на 331 896,5 млн рублей или 87,7% (в сопоставимых ценах) к уровню соответствующего периода предыдущего года.

Динамика объема работ, выполненных по виду экономической деятельности «Строительство»¹⁾

	Млн рублей	в % к	
		соответствующему периоду предыдущего года	предыдущему периоду
2022 год²⁾			
Январь	30 421,0	119,5	37,4
Февраль	31 463,4	130,5	102,3
Март	32 945,8	104,4	102,6
I квартал	94 830,2	117,0	44,3
Апрель	43 961,8	122,5	130,2
Май	50 555,4	140,0	114,4
Июнь	61 146,4	126,4	119,7
II квартал	155 663,6	129,4	156,3
I полугодие	250 493,8	124,2	x
Июль	66 937,0	117,0	109,6
Август	68 596,9	124,3	101,3
Сентябрь	67 479,5	111,9	97,9
III квартал	203 013,4	117,5	128,3
9 месяцев	453 507,2	121,2	x
Октябрь	77 307,9	110,9	114,0
Ноябрь	81 404,8	111,2	104,6
Декабрь	100 289,5	111,4	122,9
IV квартал	259 002,2	111,2	125,3
Год	712 509,4	117,4	x

¹⁾ Стоимостные показатели приведены в фактически действующих ценах, относительные показатели приведены в сопоставимых ценах.

²⁾ Данные уточнены в соответствии с регламентом оценки, корректировки и публикации данных статистического наблюдения за строительством и инвестициями в основной капитал, утвержденным приказом Росстата от 26.09.2016 №544.

**Динамика объема работ, выполненных
по виду экономической деятельности «Строительство»
в процентах к среднемесячному значению 2020 года,
в сопоставимых ценах**

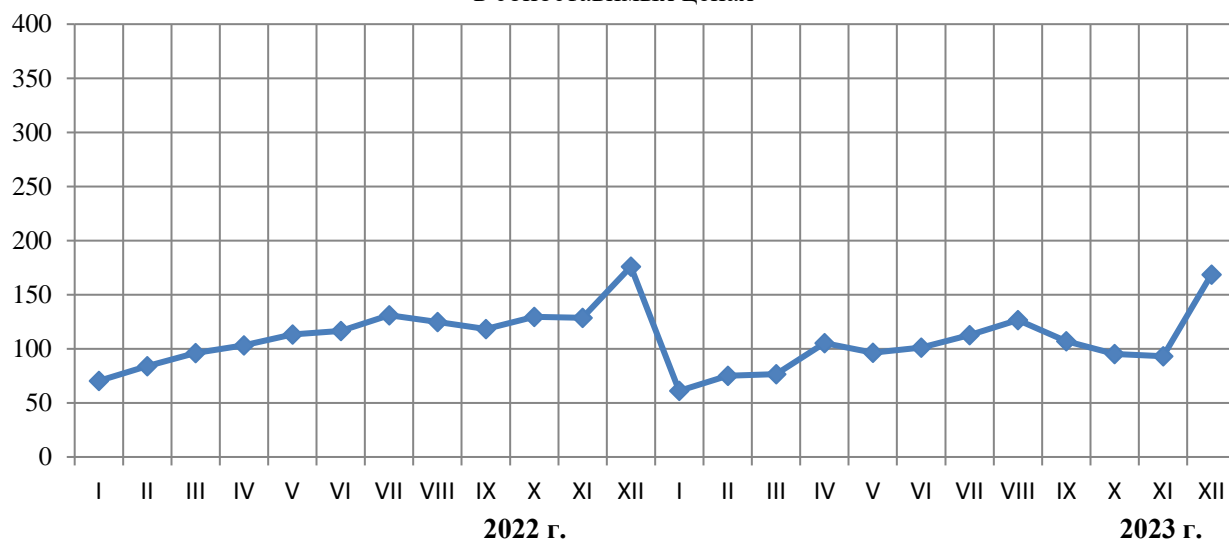

Ввод в действие (в эксплуатацию) зданий по их видам в январе-декабре 2023 г.

	Количество зданий, единиц	Общая площадь зданий, тыс. кв. м
Введено в действие зданий	56 426	19 724,2
в том числе:		
жилого назначения	55 273	14 882,2
нежилого назначения	1 153	4 842,0
в том числе:		
промышленные	193	1 040,0
сельскохозяйственные	110	694,5
коммерческие	381	1 346,1
административные	50	53,5
учебные	82	643,1
здравоохранение	17	53,8
другие	320	1 011,0

Ввод в действие мощностей и объектов производственного и социального назначения

	Январь-декабрь 2022 г	Январь-декабрь 2023 г.
Сельское, лесное хозяйство, охота, рыболовство и рыбоводство		
Помещения для свиней, тыс. мест	-	26,4
Помещения для крупного рогатого скота, тыс. мест	0,2	20,7
Помещения для птицы, тыс. птицемест	160,0	153,4
Птицефабрики мясного направления, млн голов мясной птицы в год	-	0,2
Инкубатор по выведению цыплят, тыс. штук	-	26 000,0
Комбинаты тепличные, гектар	-	34,8
Хранилища для картофеля, овощей и фруктов в сельском хозяйстве, тыс. тонн единовременного хранения	17,5	-
Теплицы под стеклом, тыс. кв. м	162,7	-
Зерносушилки стационарные, тонн в час	3,0	-
Обрабатывающие производства		
Мощности по производству:		
молока сухого обезжиренного, заменителей цельного молока и сухой сыворотки, т. в смену	-	18,0
кормов для домашних животных, тонн в смену	-	50,0
картона, тыс. тонн	-	0,8
товаров бытовой химии (в мелкой расфасовке), млн рублей	-	200,0
прочих пластмассовых изделий, тыс. тонн	-	52,6
цемента, тыс. тонн	-	60,0
стеновых материалов (без стеновых железобетонных панелей), млн усл. кирпичей	-	9,9
готовых лекарственных препаратов, млн штук	-	500,0
сыров твердых сортов (без плавленых), т. в смену	0,4	-
хлебобулочных изделий, т. в сутки	57,6	-
изделий кондитерских, тыс. тонн	6,3	-
косметических и парфюмерных средств, млн рублей	715,9	-
панелей и других конструкций для крупнопанельных домов, тыс. кв м общей площади	450,0	-
оборудования нефтепромыслового, бурового геологоразведочного и запасные части к нему, млн рублей	720,0	-
конструкций сборных деревянных строительных (здания сборные деревянные), тыс. кв. м общей площади	1,9	-
Кормоцехи для животноводства, т. в сутки	72,0	-
Предприятия рыбообрабатывающие, тыс. тонн	-	0,1

Экономическая ситуация

продолжение

	Январь-декабрь 2022 г.	Январь-декабрь 2023 г.
Обеспечение электрической энергией, газом и паром; кондиционирование воздуха		
Газовые сети, км	922,5	1 235,3
Теплоснабжение		
сети, км	22,4	25,2
Гкал/час	375,5	607,5
Тепловые сети к производственным объектам, км	-	0,1
Линии электропередачи напряжением 35 кВ и выше, км	13,4	6,6
из них:		
35-110 кВ, км	12,8	1,9
220 кВ, км	-	3,5
Линии электропередачи напряжением до 35 кВ, км	1 195,3	1 629,7
из них:		
6-20 кВ, км	378,8	739,8
0,4 кВ, км	815,3	879,2
Электростанции турбинные, тыс. кВт	272,7	7,4
Трансформаторные понизительные подстанции напряжением до 35 кВ, тыс. кВт А	207,9	342,9
Трансформаторные понизительные подстанции напряжением 35 кВ и выше, тыс. кВт А	13,8	128,1
Водоснабжение; водоотведение, организация сбора и утилизации отходов, деятельность по ликвидации загрязнений		
Водопровод		
водопроводные сети, км	2,6	1,8
тыс. куб. м в сутки	21,8	13,9
Канализация		
тыс. куб. м в сутки	56,5	492,2
канализационные сети, км	24,1	13,2
Водопроводные сети к производственным объектам, км	0,3	0,2
Канализационные сети к производственным объектам, км	-	0,2
Строительство		
Буровые колодцы, единиц	5	-
из них:		
артезианские скважины, единиц	5	-

Экономическая ситуация

продолжение

	Январь-декабрь 2022 г.	Январь-декабрь 2023 г.
Торговля оптовая и розничная; ремонт автотранспортных средств и мотоциклов		
Станции технического обслуживания легковых автомобилей, единиц	4	5
Станции технического обслуживания грузовых автомобилей, единиц	-	2
Торговые предприятия торговая площадь, тыс. кв. м	390,2	74,3
Рынки и павильоны, мест	155	-
Торгово-офисные центры, кв. м общей площади	55 678,9	34 363,6
Торгово-развлекательные центры, кв. м общей площади	12 650,0	65 870,8
Торгово-выставочный комплекс, кв. м общей площади	2 937,9	930,0
Комплексы дорожного сервиса, единиц	2	20
Автозаправочные станции, единиц	17	14
Автомойка		
единиц	-	4
моечных постов	-	23
Автоцентр		
кв м	1 394,9	34 291,0
Транспортировка и хранение		
Новые железнодорожные линии, км	7,5	-
Надземный (подземный) пешеходный переход, пог. м	1 283,6	314,0
Железнодорожные пути к производственным объектам, км	9,2	9,1
Электрофикация железных дорог, км	14,0	-
Автомобильные дороги с твердым покрытием, км	23,2	43,5
Мосты		
пог. м	1 374,8	94,8
количество, единиц	3	1
Общетоварные склады, тыс. кв. м общей площади	2 048,0	1 859,6
Склады для хранения минеральных удобрений, ядохимикатов, микробиологических средств и известковых материалов, тыс тонн единовременного хранения	3,0	-
Холодильники, тыс. т. единовременного хранения	5,0	10,0
Нефтеемкости, тыс. куб. м	-	20,4
Газопроводы магистральные и отводы от них, км	-	1,5
Автовокзал (пассажиры в час), человек	-	50

Экономическая ситуация

продолжение

	Январь-декабрь 2022 г.	Январь-декабрь 2023 г.
Деятельность гостиниц и предприятий общественного питания		
Предприятия общественного питания, мест	-	329
Гостиницы, мест	136	149
Деятельность в области информации и связи		
Городские АТС, тыс. номеров	0,4	-
Антенно-мачтовые сооружения для сотовой связи, штук	46	34
Башня сотовой связи, штук	1	1
Волоконно-оптические линии связи (передачи), км	143,6	10,7
Радиорелейные линии связи, км	23,8	10,1
Деятельность по операциям с недвижимым имуществом		
Капитальные гаражи		
единиц	21	14
количество машиномест, единиц	6 367	4 961
Государственное управление и обеспечение военной безопасности; социальное обеспечение		
Пожарные депо (Подразделения пожарной охраны), единиц	-	1
Образование		
Общеобразовательные организации, ученических мест	19 934	24 635
Дошкольные образовательные организации, мест	7 199	10 599
Образовательные организации высшего образования, кв. м учебно-лабораторных зданий	-	12 612,0
Профессиональные образовательные организации, кв. м учебно-лабораторных зданий	-	2 371,8
Деятельность в области здравоохранения и социальных услуг		
Медицинский центр, кв. м	-	17 213,2
Больничные организации, коек	200	-
Амбулаторно-поликлинические организации, посещений в смену	1 768	2 539
из них:		
детские поликлиники, посещений в смену	-	180
Санатории, коек	397	60

	Январь-декабрь 2022 г.	Январь-декабрь 2023 г.
Деятельность в области культуры, спорта, организации досуга и развлечений		
Спортивные сооружения с искусственным льдом		
единиц	1	1
кв. м	4 847,0	4 828,0
Плавательные бассейны (с длиной дорожек 25 и 50 м)		
единиц	-	3
площадь зеркала воды плавательных бассейнов (с длиной дорожек 25 и 50 м), кв. м	-	783,4
Спортивные залы, кв. м	6 925,0	300,0
Стадионы, мест	490	500
Физкультурно-оздоровительные комплексы, единиц	4	7
Учреждения клубного типа, мест	-	248
Концертные и киноконцертные залы, мест	-	8 100
Плоскостные спортивные сооружения (футбольные поля, игровые площадки и др.), кв. м	-	15 368,0
Предоставление прочих видов услуг		
Культовые сооружения, единиц	2	2
Комбинаты бытового обслуживания населения и дома быта, рабочее место	-	10

Жилищное строительство. В декабре 2023 г. организациями-застройщиками возведено 399 жилых домов. Населением построено 5 062 жилых дома, из них 1 172 - на земельных участках, предназначенных для ведения садоводства. Всего построено 29 711 новых квартир (с учетом квартир в общежитиях) общей площадью жилых помещений 2 109,4 тыс. квадратных метров.

В декабре 2023 г. общая площадь жилых помещений в построенных индивидуальными застройщиками жилых домах составила 761,3 тыс. квадратных метров (из них 155,5 тыс. квадратных метров - на земельных участках, предназначенных для ведения садоводства) или 36,1% от общего объема жилья, введенного в декабре 2023 г.

В январе-декабре 2023 г. организациями возведено 1 153 жилых дома. Населением построено 54 120 жилых домов, из них 15 205 – на земельных участках, предназначенных для ведения садоводства. Всего построено 152 226 новых квартир (с учетом квартир в общежитиях) общей площадью жилых помещений 12 485,7 тыс. квадратных метров.

В январе-декабре 2023 г. общая площадь жилых помещений в построенных индивидуальными застройщиками жилых домах составила 7 678,2 тыс. квадратных метров (из них 1 799,9 тыс. квадратных метров – на земельных участках, предназначенных для ведения садоводства) или 61,5% от общего объема жилья, введенного в январе-декабре 2023 г.

Динамика ввода в действие жилых домов

(с учетом жилых домов, построенных населением на земельных участках, предназначенных для ведения садоводства)

	Тыс. кв. м общей площади	В % к	
		соответствующему периоду предыдущего года	предыдущему периоду
2022 год			
Январь	1 873,4	184,6	x
Февраль	1 642,1	306,2	87,7
Март	1 176,9	297,3	71,7
I квартал	4 692,4	241,0	225,6
Апрель	1 374,2	279,2	116,8
Май	1 004,1	270,1	73,1
Июнь	1 183,5	140,3	117,9
II квартал	3 561,8	208,6	75,9
I полугодие	8 254,2	225,9	x
Июль	1 032,0	124,3	87,2
Август	1 288,3	97,0	124,8
Сентябрь	1 013,9	76,7	78,7
III квартал	3 334,2	95,8	93,6
Январь-сентябрь	11 588,4	162,4	x
Октябрь	1 125,8	94,5	111,0
Ноябрь	444,1	122,6	39,4
Декабрь	938,0	178,3	211,3
IV квартал	2 507,9	120,6	75,2
Январь-декабрь	14 096,3	153,0	x
2023 год			
Январь	1 098,2	58,6	x
Февраль	728,0	44,3	66,3
Март	1 172,2	99,6	161,0
I квартал	2 998,4	63,9	119,6
Апрель	883,7	64,3	75,4
Май	1 019,4	101,5	115,4
Июнь	1 078,1	91,1	105,8

Экономическая ситуация

окончание

	Тыс. кв. м общей площади	В % к	
		соответствующему периоду предыдущего года	предыдущему периоду
II квартал	2 981,2	83,7	99,4
I полугодие	5 979,6	72,4	x
Июль	784,5	76,0	72,8
Август	1 224,4	95,0	156,1
Сентябрь	1 089,4	107,5	89,0
III квартал	3 098,3	92,9	103,9
Январь-сентябрь	9 077,9	78,3	x
Октябрь	462,1	41,0	42,4
Ноябрь	836,3	188,3	181,0
Декабрь	2 109,4	224,9	252,2
IV квартал	3 407,8	135,9	110,0
Январь-декабрь	12 485,7	88,6	x

Динамика ввода в действие жилых домов

тыс. кв. м общей площади

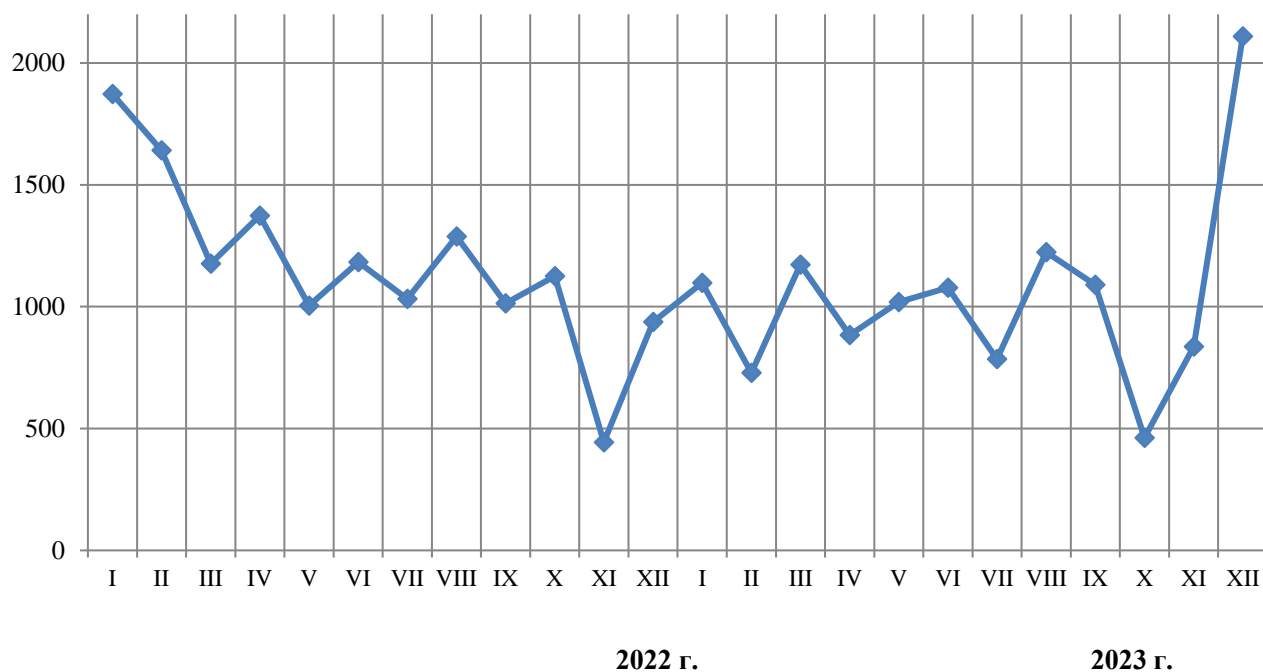

1.5. Автомобильный транспорт

Объем перевозок грузов и грузооборот автомобильного транспорта¹⁾ (коммерческий и некоммерческий)

	Январь-декабрь 2023 г.	В % к соответствующему периоду предыдущего года
Перевезено (отправлено) грузов, млн т	49,3	112,6
в том числе организациями автомобильного транспорта	19,4	116,8
Грузооборот, млн т-км	13 375,3	129,7
в том числе организациями автомобильного транспорта	8 140,8	134,1

Динамика грузооборота автомобильного транспорта

	Грузооборот		
	тыс. т-км	в % к	
		соответствующему периоду предыдущего года	предыдущему периоду
2022 год			
Январь	795 589,7	137,2	77,5
Февраль	855 381,6	145,9	107,5
Март	986 253,6	131,2	115,3
Январь-март	2 637 224,9	137,5	х
Апрель	873 084,4	117,4	88,5
Май	790 978,7	103,1	90,6
Июнь	834 145,8	103,0	105,5
Январь-июнь	5 135 433,8	121,2	х
Июль	821 828,9	102,4	98,5
Август	867 739,2	96,1	105,6
Сентябрь	885 030,7	94,8	102,0
Январь-сентябрь	7 710 032,7	112,1	х
Октябрь	860 765,9	95,8	97,3
Ноябрь	869 955,9	91,4	101,1
Декабрь	875 158,2	85,2	100,6
Январь-декабрь	10 315 912,7	105,7	х
2023 год²⁾			
Январь	995 533,5	125,1	113,8
Февраль	981 386,3	114,7	98,6
Март	1 023 816,1	103,8	104,3
Январь-март	3 000 735,9	113,8	х
Апрель	1 029 020,3	117,9	100,5
Май	1 089 533,4	137,7	105,9
Июнь	1 080 755,1	129,6	99,2
Январь-июнь	6 200 044,7	120,7	х
Июль	1 268 531,7	154,4	117,4
Август	1 167 459,5	134,5	92,0
Сентябрь	1 161 612,5	131,3	99,5
Январь-сентябрь	9 797 648,3	127,1	х
Октябрь	1 192 564,7	138,5	102,7
Ноябрь	1 194 433,1	137,3	100,2
Декабрь	1 190 621,8	136,0	99,7
Январь-декабрь	13 375 267,9	129,7	х

¹⁾ Здесь и далее в разделе данные по организациям, не относящимся к субъектам малого предпринимательства, средняя численность которых превышает 15 человек.

²⁾ Данные уточнены за период январь-ноябрь 2023 года.

**Перевозка пассажиров и пассажирооборот
автобусами по маршрутам регулярных перевозок**

	Январь-декабрь 2023 г.	В % к соответствующему периоду предыдущего года
Перевезено пассажиров, тыс. человек	626 287,5	114,2
Пассажирооборот, тыс. пасс-км	9 034 400,2	107,8

Динамика пассажирооборота автомобильного транспорта

	Пассажирооборот		
	тыс. пасс-км	В % к	
		соответствующему периоду предыдущего года	предыдущему периоду
2022 год			
Январь	588 639,7	131,6	73,1
Февраль	605 907,7	107,6	102,9
Март	723 903,6	116,5	119,5
Январь-март	1 918 451,0	117,6	х
Апрель	725 001,8	107,1	100,2
Май	758 555,1	105,7	104,6
Июнь	738 165,0	106,3	97,3
Январь-июнь	4 140 172,9	111,3	х
Июль	684 831,3	100,9	92,8
Август	703 848,8	92,5	102,8
Сентябрь	714 230,8	86,4	101,5
Январь-сентябрь	6 243 083,9	104,3	х
Октябрь	734 722,9	90,1	102,9
Ноябрь	685 313,6	92,5	93,3
Декабрь	714 289,0	88,7	104,2
Январь-декабрь	8 377 409,4	100,3	х
2023 год			
Январь	601 227,1	102,1	84,2
Февраль	657 542,3	108,5	109,4
Март	738 426,3	102,0	112,3
Январь-март	1 997 195,7	104,1	х
Апрель	752 783,4	103,8	101,9
Май	775 657,5	102,3	103,0
Июнь	757 680,1	102,6	97,7
Январь-июнь	4 283 316,7	103,5	х
Июль	751 777,0	109,8	99,2
Август	777 742,8	110,5	103,5
Сентябрь	820 307,9	114,9	105,5
Январь-сентябрь	6 633 144,5	106,2	х
Октябрь	824 230,1	112,2	100,5
Ноябрь	796 435,3	116,2	96,6
Декабрь ¹⁾	780 590,3	109,3	98,0
Январь-декабрь¹⁾	9 034 400,2	107,8	х

¹⁾ Предварительные данные.

2. РЫНКИ ТОВАРОВ И УСЛУГ

2.1. Розничная торговля

Оборот розничной торговли в декабре 2023 г. составил 368,4 млрд рублей или 111,9% (в сопоставимых ценах) к декабрю 2022 г. В январе-декабре 2023 г. – 3 766,1 млрд рублей или 108,0% к соответствующему периоду предыдущего года.

Динамика оборота розничной торговли

	Млн рублей	В % к ¹⁾	
		соответствующему периоду предыдущего года	предыдущему периоду
2022 год			
Январь	267 942,5	101,9	80,2
Февраль	281 671,2	111,2	103,8
Март	312 886,8	98,5	102,4
Январь-март	862 500,5	103,4	х
Апрель	261 677,1	78,8	81,8
Май	272 982,8	80,4	103,7
Июнь	274 857,0	83,6	101,6
Январь-июнь	1 672 017,4	91,2	х
Июль	275 611,8	83,5	101,6
Август	278 221,0	83,5	101,8
Сентябрь	261 030,7	80,8	93,9
Январь-сентябрь	2 486 880,9	88,2	х
Октябрь	262 848,4	81,2	100,4
Ноябрь	261 976,8	84,8	99,3
Декабрь	308 406,4	83,0	116,8
Январь-декабрь	3 320 112,5	86,9	х
2023 год			
Январь	259 386,7	86,2	83,3
Февраль	256 466,9	81,9	98,4
Март	291 207,0	90,4	113,4
Январь-март	807 060,6	86,2	х
Апрель	307 462,0	116,6	105,3
Май	313 340,8	114,1	101,6
Июнь	320 629,9	115,2	102,4
Январь-июнь	1 748 493,3	99,8	х
Июль	330 098,2	115,4	101,9
Август	336 155,0	115,1	101,4
Сентябрь	324 927,0	117,4	95,8
Январь-сентябрь	2 739 673,5	105,1	х
Октябрь	334 233,4	119,5	102,2
Ноябрь	323 756,0	115,7	96,1
Декабрь	368 432,6	111,9	112,9
Январь-декабрь	3 766 095,5	108,0	х

¹⁾ В сопоставимых ценах.

Динамика оборота розничной торговли
в сопоставимых ценах

в процентах

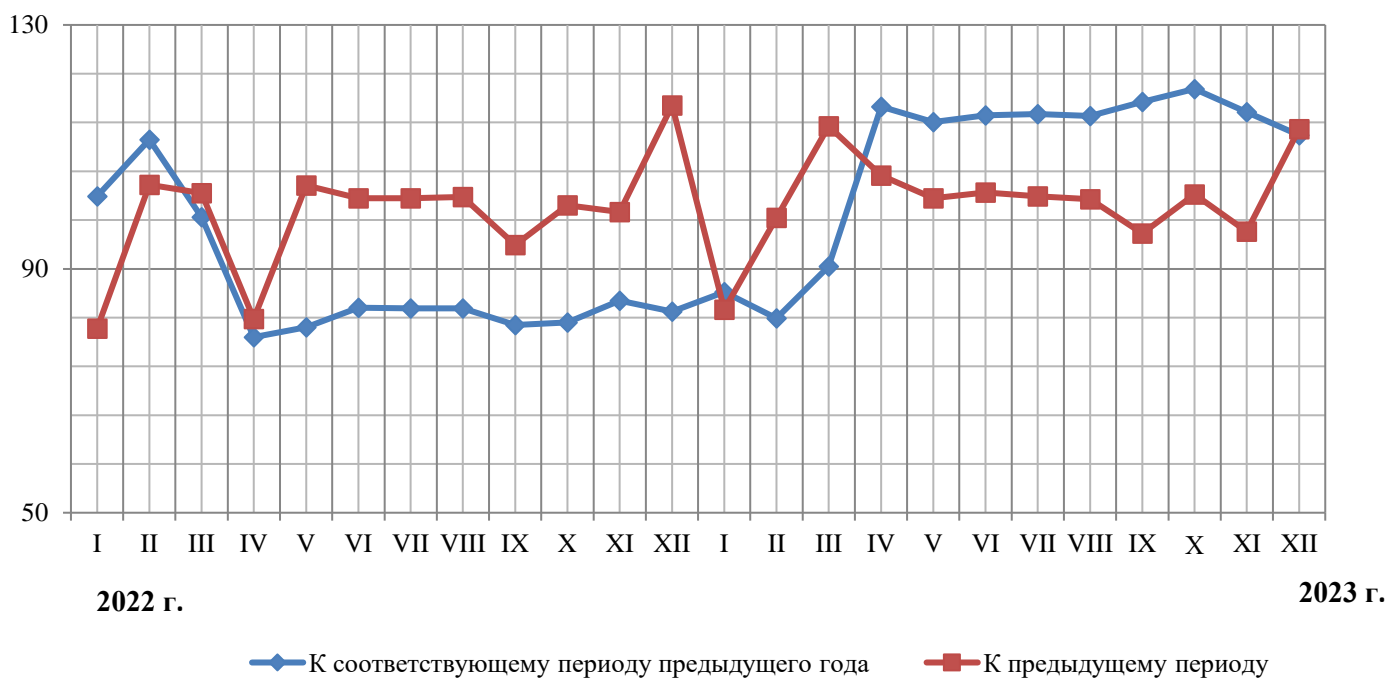

В декабре 2023 г. оборот розничной торговли на 98,8% формировался торгующими организациями и индивидуальными предпринимателями, осуществляющими деятельность вне рынка, доля розничных рынков и ярмарок составила 1,2% (в декабре 2022 г. – 98,8% и 1,2% соответственно).

Оборот розничной торговли торгующих организаций и индивидуальных предпринимателей, продажа товаров на розничных рынках и ярмарках

	Январь-декабрь 2023 г., млн рублей	В % к январю-декабрю 2022 г. ¹⁾	Декабрь 2023 г., млн рублей	В % к ¹⁾	
				декабрю 2022 г.	ноябрю 2023 г.
Всего	3 766 095,5	108,0	368 432,6	111,9	112,9
в том числе:					
оборот розничной торговли торгующих организаций и индивидуальных предпринимателей, реализующих товары вне рынков	3 718 751,0	107,9	363 947,7	111,9	113,1
продажа товаров на розничных рынках и ярмарках	47 344,5	116,6	4 484,9	111,0	100,8

¹⁾ В сопоставимых ценах.

Оборот розничной торговли по хозяйствующим субъектам в январе-декабре 2023 г.

в процентах к итогу

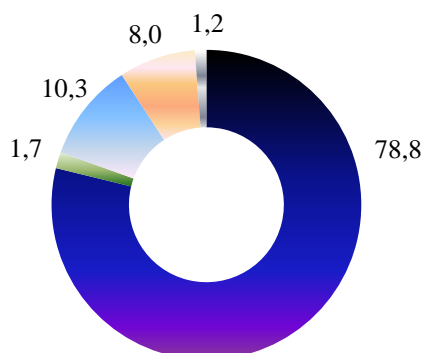

- Организации, не относящиеся к субъектам малого и среднего предпринимательства
- Субъекты среднего предпринимательства
- Малые предприятия (включая микропредприятия)
- Индивидуальные предприниматели, осуществляющие деятельность вне рынка
- Розничные рынки и ярмарки

В январе-декабре 2023 г. доля оборота розничной торговли торговых сетей в общем обороте розничной торговли по организациям, не относящимся к субъектам малого предпринимательства, составила 71,1%.

Динамика оборота розничной торговли пищевыми продуктами, включая напитки, и табачными изделиями, непродовольственными товарами

	Пищевые продукты, включая напитки, и табачные изделия			Непродовольственные товары		
	млн рублей	в % к ¹⁾		млн рублей	в % к ¹⁾	
		соответствующему периоду предыдущего года	предыдущему периоду		соответствующему периоду предыдущего года	предыдущему периоду
2022 год						
Январь	120 440,5	98,0	82,9	147 502,0	105,4	78,1
Февраль	122 106,2	102,7	99,5	159 565,0	118,7	107,2
Март	144 082,4	105,3	112,0	168 804,4	93,0	95,1
Январь-март	386 629,1	102,1	х	475 871,4	104,4	х
Апрель	135 902,2	97,3	91,7	125 774,9	64,9	73,2
Май	142505,3	97,7	103,7	130 477,5	66,9	103,6
Июнь	140 188,9	98,0	99,6	134 668,1	72,0	103,7

¹⁾ В сопоставимых ценах.

Экономическая ситуация

окончание

	Пищевые продукты, включая напитки, и табачные изделия			Непродовольственные товары		
	млн рублей	в % к ¹⁾		млн рублей	в % к ¹⁾	
		соответствующему периоду предыдущего года	предыду- щему периоду		соответствующему периоду предыдущего года	предыду- щему периоду
Январь-июнь	805 225,5	99,8	х	866 791,9	84,0	х
Июль	139 745,5	96,4	101,4	135 866,3	73,1	101,9
Август	133 946,4	97,7	97,4	144 274,6	73,3	106,2
Сентябрь	127 756,6	97,8	95,7	133 274,1	68,9	92,3
Январь-сентябрь	1 206 674,0	98,9	х	1 280 206,9	79,6	х
Октябрь	130 216,1	94,3	101,5	132 632,3	71,1	99,3
Ноябрь	126 539,9	94,8	96,6	135 436,9	76,9	101,9
Декабрь	152 441,3	97,0	119,5	155 965,1	72,4	114,2
Январь-декабрь	1 615 871,3	98,0	х	1 704 241,2	78,1	х
2023 год						
Январь	127 315,4	96,4	82,4	132 071,3	77,9	84,0
Февраль	128 798,5	97,0	100,1	127 668,4	70,2	96,8
Март	141 343,7	95,1	109,8	149 863,3	86,5	117,0
Январь-март	397 457,6	96,1	х	409 603,0	78,1	х
Апрель	141 860,3	103,4	99,8	165 601,7	130,6	110,5
Май	147 832,0	103,8	104,1	165 508,8	125,3	99,5
Июнь	148 261,2	104,4	101,0	172 368,7	125,5	103,8
Январь-июнь	835 411,1	100,0	х	913 082,2	99,2	х
Июль	147 676,0	102,5	98,8	182 422,2	128,7	104,5
Август	147 006,2	105,7	100,4	189 148,8	123,8	102,2
Сентябрь	144 383,0	107,8	97,6	180 544,0	126,7	94,4
Январь-сентябрь	1 274 476,3	101,8	х	1 465 197,2	107,9	х
Октябрь	145 513,8	106,0	99,9	188 719,6	132,8	104,2
Ноябрь	145 076,2	107,9	98,3	178 679,8	123,0	94,5
Декабрь	174 878,5	107,2	118,7	193 554,1	116,5	108,2
Январь-декабрь	1 739 944,8	103,2	х	2 026 150,7	112,5	х

¹⁾ В сопоставимых ценах.

**Товарные запасы в организациях розничной торговли
на конец месяца**

	Млн рублей	Уровень запасов, в днях торговли
2022 год		
Январь	294 550,2	56
Февраль	302 396,0	52
Март	328 903,8	49
Апрель	308 650,6	55
Май	305 365,6	52
Июнь	306 242,7	52
Июль	302 366,1	49
Август	300 871,6	49
Сентябрь	300 405,3	51
Октябрь	313 474,1	55
Ноябрь	324 039,2	57
Декабрь	309 606,6	47
2023 год		
Январь	300 203,4	59
Февраль	299 447,1	54
Март	300 894,3	52
Апрель	311 007,1	50
Май	262 165,8	42
Июнь	320 011,5	50
Июль	321 950,2	51
Август	329 983,2	51
Сентябрь	322 513,5	49
Октябрь	331 808,4	51
Ноябрь	339 972,2	52
Декабрь	331 619,9	43

Продажа и изменение запасов основных продуктов питания и непродовольственных товаров в организациях розничной торговли

	Продано в декабре 2023 г., тыс. рублей	Запасы на 1 января 2024 г., в % к запасам на 1 декабря 2023 г.	Обеспеченность запасами на 1 января 2024 г., в днях торговли
Мясо и мясные продукты	15 412 941,2	101,0	6
из них:			
мясо животных	1 675 918,0	113,4	4
мясо домашней птицы	3 298 257,0	85,7	2
продукты из мяса и мяса птицы	9 647 347,2	102,0	6
консервы из мяса и мяса птицы	302 880,0	96,4	40
Рыба, ракообразные и моллюски	5 299 708,3	104,9	13
из них консервы из рыбы и морепродуктов	1 111 024,8	97,3	20
Животные масла и жиры	1 270 024,3	89,3	6
Растительные масла	828 651,5	91,7	20
Молочные продукты	11 667 062,5	98,0	9
из них:			
молоко питьевое	1 925 088,8	101,6	6
сыры жирные	3 328 112,4	99,7	11
консервы молочные сухие, сублимированные	340 071,7	98,3	63
Яйца	2 025 054,3	105,4	3
Сахар	513 263,4	99,6	14
Кондитерские изделия	12 004 700,6	83,4	16
Чай	899 080,1	86,7	26
Соль	72 862,2	93,1	13
Мука	208 901,5	77,6	10
Крупы	792 547,5	93,9	18
Макаронные изделия	740 338,0	89,3	19
Хлеб и хлебобулочные изделия	3 429 876,2	97,6	4
Свежий картофель	456 111,2	121,4	4
Свежие овощи	5 164 356,0	88,5	3
Свежие фрукты	6 861 510,6	130,0	4
Мужская, женская и детская одежда	10 121 449,8	100,1	104
Обувь	3 788 357,4	103,5	121
Компьютеры	3 430 559,4	98,9	71
Мобильные телефоны	3 825 369,1	88,0	75
Телевизоры	2 061 300,0	93,8	158
Холодильники и морозильники	710 212,2	101,4	144,3
Стиральные машины	695 918,0	120,2	114
Мебель	1 794 542,5	102,9	44
Строительные материалы	3 558 667,3	93,1	179
Бензины автомобильные	11 915 774,9	87,7	4
Газовое моторное топливо	152 539,9	111,8	1
Изделия, применяемые в медицинских целях, ортопедические изделия	644 964,8	101,0	69
Лекарственные средства	7 298 411,1	105,8	40

2.2. Рестораны, кафе и бары

Оборот общественного питания в декабре 2023 г. составил 17,6 млрд рублей или 119,5% (в сопоставимых ценах) к декабрю 2022 г. В январе-декабре 2023 г. – 185,9 млрд рублей или 117,3% к соответствующему периоду предыдущего года.

Динамика оборота общественного питания

	Млн рублей	В % к ¹⁾	
		соответствующему периоду предыдущего года	предыдущему периоду
2022 год			
Январь	11 878,2	114,1	97,4
Февраль	11 551,7	117,8	97,2
Март	10 933,2	96,3	91,2
Январь-март	34 363,1	108,8	x
Апрель	9 196,2	74,7	82,0
Май	9 721,1	77,9	105,0
Июнь	10 851,5	90,9	112,2
Январь-июнь	64 131,9	93,9	x
Июль	12 240,2	101,4	111,9
Август	14 053,1	103,2	114,2
Сентябрь	14 222,8	105,9	100,7
Январь-сентябрь	104 648,0	97,4	x
Октябрь	14 280,5	105,5	97,8
Ноябрь	13 204,6	106,2	91,9
Декабрь	13 520,8	98,3	101,9
Январь-декабрь	145 653,9	99,1	x
2023 год			
Январь	12 985,0	96,8	95,9
Февраль	12 537,9	95,8	96,1
Март	13 842,8	115,5	109,9
Январь-март	39 365,7	102,3	x
Апрель	14 304,6	145,0	102,9
Май	15 326,7	147,1	106,4
Июнь	15 465,9	131,5	100,3
Январь-июнь	84 462,9	119,8	x
Июль	15 711,6	119,4	101,6
Август	16 601,6	110,3	105,7
Сентябрь	17 133,4	111,5	101,7
Январь-сентябрь	133 909,5	117,4	x
Октябрь	17 154,0	111,0	97,4
Ноябрь	17 258,3	120,4	99,8
Декабрь	17 609,2	119,5	101,1
Январь-декабрь	185 931,0	117,3	x

¹⁾ В сопоставимых ценах.

**Динамика оборота общественного питания
в сопоставимых ценах**

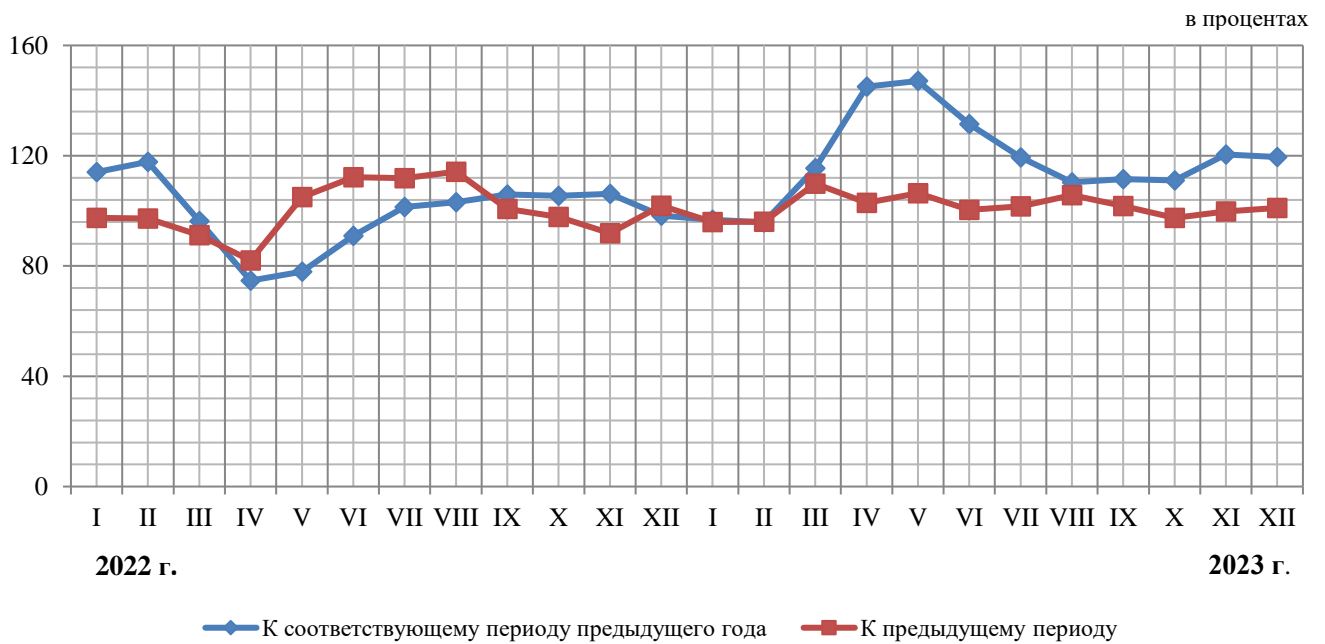

**Оборот общественного питания
по хозяйствующим субъектам в январе-декабре 2023 г.
в процентах к итогу**



2.3. Рынок платных услуг населению

В декабре 2023 г. населению Московской области, по оперативным данным оказано **платных услуг** на 77,9 млрд рублей или 101,0% (в сопоставимых ценах) к декабрю 2022 г. В январе-декабре 2023 г. – на 830,6 млрд рублей или 101,0% к соответствующему периоду предыдущего года.

Динамика объёма платных услуг населению

	Млн рублей	В % к ¹⁾	
		соответствующему периоду предыдущего года	предыдущему периоду
2022 год			
Январь	59 271,1	120,2	96,7
Февраль	61 105,2	120,5	102,8
Март	64 656,1	118,9	104,8
Январь-март	185 032,5	119,8	х
Апрель	64 350,2	109,1	98,2
Май	61 962,4	109,7	96,0
Июнь	61 987,5	108,0	98,8
Январь-июнь	373 332,6	114,1	х
Июль	59 643,4	105,9	94,8
Август	60 977,6	107,3	102,6
Сентябрь	61 525,3	106,5	100,9
Январь-сентябрь	555 479,0	111,6	х
Октябрь	64 240,2	106,5	103,8
Ноябрь	66 858,8	107,4	103,5
Декабрь	73 716,4	109,1	106,7
Январь-декабрь	760 294,5	110,6	х
2023 год			
Январь	65 657,7	100,3	88,8
Февраль	67 084,2	99,2	101,9
Март	71 410,9	99,7	106,1
Январь-март	204 152,7	99,7	х
Апрель	67 742,0	96,3	94,2
Май	69 305,5	102,2	101,8
Июнь	67 555,1	100,0	96,7
Январь-июнь	408 755,3	99,7	х
Июль	64 969,8	102,0	96,3
Август	65 649,4	101,1	101,8
Сентябрь	68 355,7	103,9	103,7
Январь-сентябрь	607 730,3	100,5	х
Октябрь	71 943,7	104,2	104,2
Ноябрь ²⁾	73 006,4	101,3	100,5
Декабрь	77 913,2	101,0	106,5
Январь-декабрь	830 593,6	101,0	х

¹⁾ В сопоставимых ценах.

²⁾ Данные изменены за счет уточнения респондентами ранее предоставленной оперативной информации.

**Динамика объема платных услуг населению
в сопоставимых ценах**

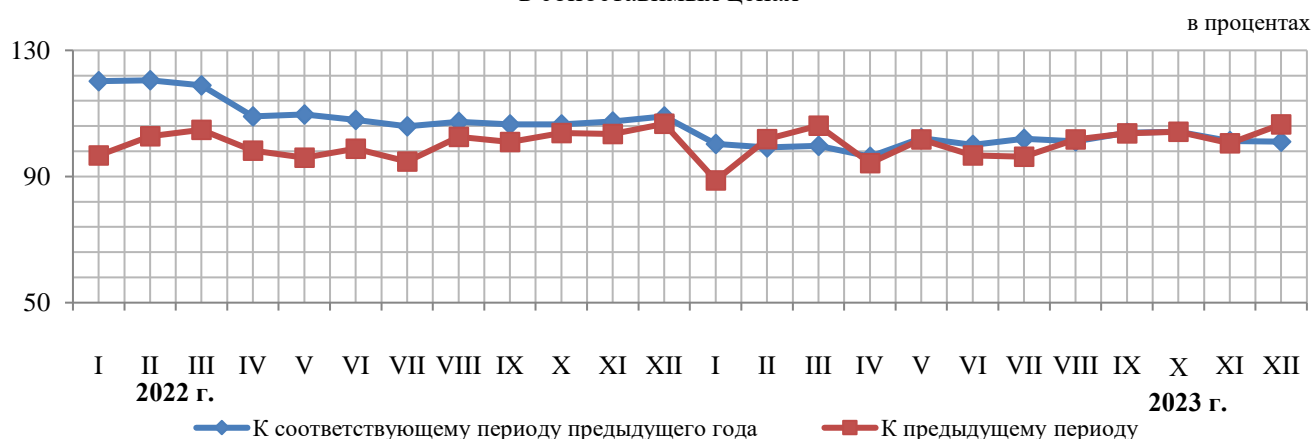

Объем платных услуг населению по видам

	Январь-декабрь 2023 г., млн рублей	В % к	
		январю-декабрю 2022 г. ¹⁾	итогу
Всего оказано платных услуг	830 593,6	101,0	100,0
в том числе:			
бытовые	134 878,5	101,2	16,2
транспортные	83 805,8	92,5	10,1
почтовой связи и курьерские услуги	3 975,5	90,2	0,5
из них:			
услуги курьерской доставки	852,7	107,0	0,1
телекоммуникационные	38 234,9	100,8	4,6
жилищные	80 503,8	98,0	9,7
коммунальные	257 250,3	101,9	31,0
культуры	7 865,3	107,3	0,9
туристские	5 596,1	96,8	0,7
физической культуры и спорта	10 084,4	102,2	1,2
из них:			
услуги фитнес-центров и спортивных клубов	4 274,8	100,1	0,5
медицинские	71 766,3	103,1	8,6
услуги гостиниц и аналогичные услуги по предоставлению временного жилья	20 642,4	102,1	2,5
специализированных коллективных средств размещения	20 229,7	105,8	2,4
из них:			
услуги санаторно-курортных организаций	12 113,6	98,4	1,5
ветеринарные	3 325,2	100,3	0,4
юридические	7 968,2	100,0	1,0
услуги системы образования	51 514,4	106,1	6,2
услуги, предоставляемые гражданам пожилого возраста и инвалидам	2 408,9	96,6	0,3
прочие платные услуги	30 543,8	107,2	3,6
из них:			
электронные услуги и сервисы в области информационно- коммуникационных технологий ²⁾	750,2	108,3	0,1

¹⁾ В сопоставимых ценах.

²⁾ Включают платные подписки на онлайн-кинотеатры и игровые сервисы, пользование услугами облачных хранилищ данных.

Объем бытовых услуг населению по видам

	Январь-декабрь 2023 г., млн рублей	В % к	
		январю-декабрю 2022 г. ¹⁾	итогу
Бытовые услуги	134 878,5	101,0	100,0
в том числе:			
ремонт, окраска и пошив обуви	259,0	98,4	0,2
ремонт и пошив швейных, меховых и кожаных изделий, головных уборов и изделий текстильной галантереи, ремонт, пошив и вязание трикотажных изделий	1 980,4	106,6	1,5
ремонт и техническое обслуживание бытовой радиоэлектронной аппаратуры, бытовых машин и приборов, ремонт и изготовление металлоизделий	2 084,3	107,8	1,5
техническое обслуживание и ремонт транспортных средств, машин и оборудования	39 446,9	98,4	29,2
изготовление и ремонт мебели	1 719,2	107,5	1,3
химическая чистка и крашение, услуги прачечных	1 023,1	100,0	0,8
ремонт и строительство жилья и других построек	58 753,8	102,8	43,6
услуги фотоателье	503,0	102,2	0,4
услуги саун, бань и душевых	1 371,0	104,2	1,0
парикмахерские и косметические услуги	11 038,5	100,0	8,2
услуги по аренде, лизингу и прокату	4 802,6	89,3	3,5
из них:			
услуги по аренде и лизингу легковых автомобилей и легких автотранспорт- ных средств (включая каршеринг)	1 384,6	72,6	1,0
ритуальные услуги	8 040,7	106,1	6,0
прочие виды бытовых услуг	3 856,0	107,5	2,8

¹⁾ В сопоставимых ценах.

2.4. Оптовая торговля

2.4.1. Оборот оптовой торговли

В декабре 2023 г. оборот оптовой торговли, по предварительным данным, составил 1 152,5 млрд рублей или 113,5% (в сопоставимых ценах) к декабрю 2022 г. В январе-декабре 2023 г. – 10 990,8 млрд рублей или 110,0% к соответствующему периоду предыдущего года.

Динамика оборота оптовой торговли

	Оборот оптовой торговли			в том числе по организациям оптовой торговли и индивидуальным предпринимателям		
	млн рублей	в % к ¹⁾		млн рублей	в % к ¹⁾	
		соответствующему периоду предыдущего года	предыдущему периоду		соответствующему периоду предыдущего года	предыдущему периоду
2022 год						
Январь	706 916,8	116,9	65,2	543 620,9	113,5	62,9
Февраль	804 640,4	110,4	110,8	615 599,3	107,8	110,3
Март	950 830,9	94,2	109,4	768 888,3	99,5	115,7
Январь-март	2 462 388,1	105,4	х	1 928 108,4	106,0	х
Апрель	758 541,3	74,9	77,1	620 407,3	79,0	78,0
Май	687 623,8	76,1	90,3	570 975,2	81,9	91,7
Июнь	757 390,5	74,4	111,0	620 743,5	78,9	109,6
Январь-июнь	4 665 943,6	88,9	х	3 740 234,5	91,8	х
Июль	706 108,3	71,3	93,6	580 043,5	75,0	93,9
Август	786 509,8	77,6	111,2	647 916,2	82,6	111,5
Сентябрь	817 521,9	75,2	104,2	678 085,4	80,8	104,9
Январь-сентябрь	6 976 083,6	83,6	х	5 646 279,6	87,2	х
Октябрь	770 364,7	71,8	94,5	633 153,9	75,0	93,6
Ноябрь	811 592,8	77,8	105,2	664 011,1	80,3	104,7
Декабрь	942 939,3	77,3	116,0	771 502,4	79,3	116,0
Январь-декабрь	9 500 980,3	81,3	х	7 714 947,0	84,6	х
2023 год						
Январь	671 552,6	84,3	71,1	565 868,9	92,4	73,3
Февраль	738 888,8	83,3	109,4	617 223,4	90,9	108,5
Март	900 338,3	92,2	121,2	747 178,2	94,6	120,4
Январь-март	2 310 779,8	87,0	х	1 930 270,5	92,8	х
Апрель	837 736,7	110,7	92,6	693 145,0	112,0	92,3
Май	869 057,0	125,9	102,7	721 833,0	125,9	103,1
Июнь	972 028,4	126,3	111,4	803 457,1	127,4	110,9
Январь-июнь	4 989 601,9	102,9	х	4 148 705,5	106,8	х
Июль	901 969,7	123,1	92,2	750 263,3	124,7	92,8
Август	954 172,4	116,3	105,1	788 442,3	116,7	104,4
Сентябрь	992 594,1	114,6	102,6	817 684,7	113,8	102,3
Январь-сентябрь	7 838 338,1	107,9	х	6 505 095,9	110,6	х
Октябрь	997 037,3	119,8	98,8	827 781,6	121,1	99,5
Ноябрь	1 002 900,6	114,9	100,9	832 461,8	116,6	100,9
Декабрь	1 152 483,6	113,5	114,5	948 781,6	114,2	113,6
Январь-декабрь	10 990 759,7	110,0	х	9 114 120,9	112,3	х

¹⁾ В сопоставимых ценах.

**Динамика оборота оптовой торговли
в сопоставимых ценах**

в процентах

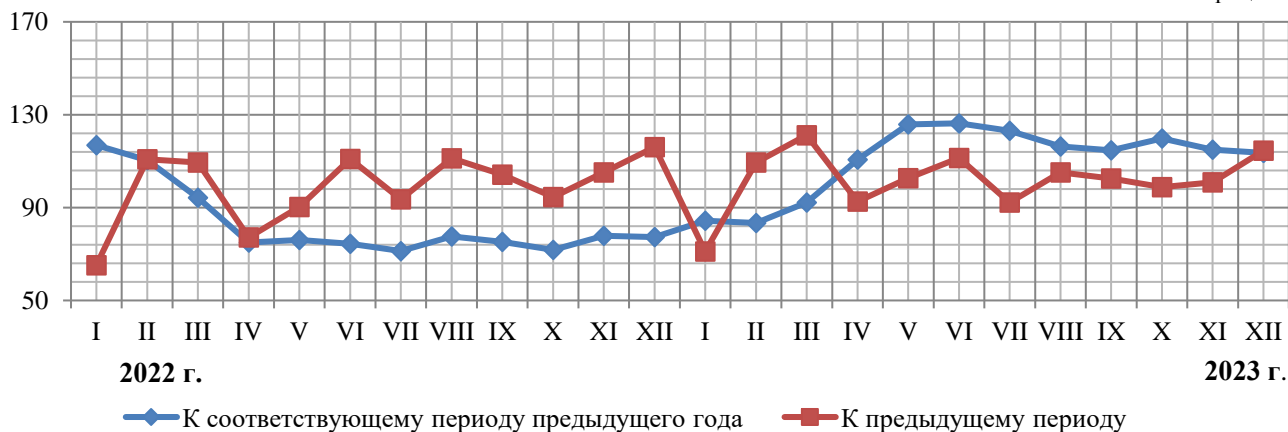

**Оборот оптовой торговли
по хозяйствующим субъектам в январе-декабре 2023 г.
в процентах к итогу**

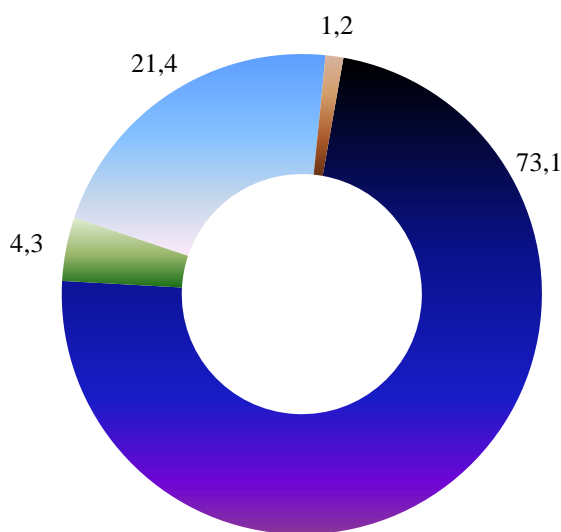

- Организации, не относящиеся к субъектам малого и среднего предпринимательства, средняя численность работников которых превышает 15 человек
- Субъекты среднего предпринимательства
- Субъекты малого предпринимательства (включая микропредприятия и индивидуальных предпринимателей)
- Организации, не относящиеся к субъектам малого и среднего предпринимательства, средняя численность работников которых не превышает 15 человек

2.4.2. Запасы отдельных видов топливно-энергетических ресурсов
Запасы угля и мазута топочного на складах потребителей

тонн

	Уголь		Топочный мазут	
	на 1 января 2024 г.	в % к 1 января 2023 г.	на 1 января 2024 г.	в % к 1 января 2023 г.
Всего	365 597,0	73,4	92 015,0	85,8
в том числе по потребителям с основным видом деятельности:				
обрабатывающая промышленность
из них:				
производство бумаги и бумажных изделий	-	-
производство кокса и нефтепродуктов	-	-
производство химических веществ и химических продуктов	-	-	-	-
производство прочей неметаллической минеральной продукции	-	-
производство металлургическое	-	-
производство готовых металлических изделий, кроме машин и оборудования	-	-	6 446,0	99,7
производство прочих транспортных средств и оборудования	-	-
обеспечение электрической энергией, газом и паром; кондиционирование воздуха	309 809,0	67,5	75 852,0	86,6
транспортировка и хранение	376,0	123,3
деятельность гостиниц и предприятий общественного питания	216,0	134,2
прочие потребители	7 651,0	93,0	4 895,0	85,5
жилищно-коммунальное хозяйство; деятельность домашних хозяйств, как работодателей	966,0	87,3	1 304,0	100,0

2.4.3. Продажа и запасы отдельных видов продукции (товаров)

Продажа на оптовом рынке товаров в натуральном выражении организациями, не относящимися к субъектам малого предпринимательства, средняя численность работников которых превышает 15 человек, с основным видом экономической деятельности «Оптовая торговля»

	Декабрь 2023 г.	Декабрь 2023 г. в % к ноябрю 2023 г.	Январь-декабрь 2023 г.	Январь-декабрь 2023 г. в % к январю-декабрю 2022 г.
Продукция производственно–технического назначения, тонн				
Газ горючий природный сжиженный млн куб. м
Бензин автомобильный	272 565,4	246,7	1 485 439,5	492,1
Топливо дизельное	160 880,3	234,7	1 021 383,9	358,4
Мазут топочный
Автомобили легковые, штук
Потребительские товары, тонн				
Мясо и мясо птицы, кроме субпродуктов	41 458,2	117,0	495 739,0	102,4
Изделия колбасные	8 595,0	106,7	98 012,6	100,6
Консервы мясные, тыс. усл. банок	6 992,8	83,9	89 087,4	81,9
Масло сливочное, пасты масляные, масло топленое	1 483,5	98,6	17 251,5	71,4
Молоко, кроме сырого	6 778,0	102,8	83 657,6	77,7
Молоко (частично обезжиренное, цельное) сухое	695,7	72,8	9 058,1	117,1
Сыры	13 350,8	113,5	137 628,4	100,7
Маргарин	690,6	111,7	6 774,6	102,7
Масла растительные	8 759,0	106,5	103 844,1	120,9
Сахар белый свекловичный или тростниковый в твердом состоянии без вкусоароматических или красящих добавок	46 148,7	125,4	504 325,7	85,5
Кондитерские изделия	12 783,6	101,4	145 266,1	94,3
Соль пищевая	1 335,7	109,1	16 117,6	88,8
Изделия макаронные и аналогичные мучные изделия	2 006,3	93,8	28 197,5	72,7
Хлеб и хлебобулочные изделия	8 925,9	107,1	101 699,4	116,2

Экономическая ситуация

окончание

	Декабрь 2023 г.	Декабрь 2023 г. в % к ноябрю 2023 г.	Январь-декабрь 2023 г.	Январь-декабрь 2023 г. в % к январю-декабрю 2022 г.
Рыба и продукты рыбные переработанные (без рыбных консервов)	34 694,0	136,2	294 568,3	100,8
Мука	8 984,2	96,7	93 289,5	127,5
Крупа	5 461,4	105,6	91 102,1	123,8
Сигары, сигары с обреза- нными концами (черуты), сигариллы (сигары тонкие), сигареты, папиросы, биди, кретек из табака или заменителей табака, тыс. штук	5 330 542,7	104,0	58 860 902,2	113,3

Запасы отдельных товаров в организациях, не относящихся к субъектам малого предпринимательства, средняя численность работников которых превышает 15 человек, с основным видом экономической деятельности «Оптовая торговля»

	Запасы на 1 января 2024 г.	В % к запасам на 1 января 2024 г.
Продукция производственно-технического назначения, тонн		
Бензин автомобильный	152 507,0	112,7
Топливо дизельное	565 96,5	45,3
Потребительские товары, тонн		
Мясо и мясо птицы, кроме субпродуктов	21 023,5	131,3
Изделия колбасные	2 023,4	97,9
Консервы мясные, тыс. усл. банок	1 243,4	104,5
Молоко, кроме сырого	1 845,4	108,1
Молоко (частично обезжиренное, цельное) сухое	651,2	107,4
Сыры	8 672,2	107,3
Маргарин	63,9	45,1
Масло сливочное, пасты масляные, масло топленое	520,2	91,4
Масла растительные	3 556,7	105,8
Хлеб и хлебобулочные изделия	2 841,2	100,2
Сахар белый свекловичный или тростниковый в твердом состоянии без вкусоароматических или красящих добавок	11 735,5	146,5
Кондитерские изделия	9 938,4	89,3
Мука	2 449,8	141,0
Крупа	11 690,2	108,1
Изделия макаронные и аналогичные мучные изделия	1 914,1	107,0
Соль пищевая	438,9	100,1
Рыба и продукты рыбные переработанные (без рыбных консервов)	9 935,9	101,7
Консервы рыбные, тыс. усл. банок	20 596,6	104,1
Сигары, сигары с обрезаемыми концами (черуты), сигариллы (сигары тонкие), сигареты, папиросы, биди, кретек из табака или заменителей табака, тыс. штук	36 051 370,3	79,1

3. ИНСТИТУЦИОНАЛЬНАЯ СТРУКТУРА ПРОИЗВОДСТВА

3.1. Количество организаций по видам экономической деятельности, организационно-правовым формам и формам собственности

На 1 января 2024 г. число учтенных в Статистическом регистре хозяйствующих субъектов (Статрегистр) по Московской области составило 512 527 единиц.

Количество хозяйствующих субъектов, учтенных в Статрегистре по Московской области, с учетом предприятий, организаций, их филиалов и индивидуальных предпринимателей

	На 1 января 2024 г.	В % к 1 января 2023 г.
Всего учтено субъектов	512 527	106,6
в том числе:		
юридические лица	190 574	102,4
из них:		
коммерческие организации	156 424	103,3
некоммерческие организации	34 150	98,3
индивидуальные предприниматели	319 772	109,3
прочие, не включенные в другие группировки	2 181	105,8

Организации, учтенные на территории Московской области, по формам собственности

	На 1 января	
	2023 г.	2024 г.
Всего	188 185	192 755
из них:		
государственная собственность	1 691	1 583
муниципальная собственность	4 370	3 722
собственность общественных и религиозных организаций (объединений)	5 483	5 497
частная собственность	169 891	175 281
смешанная российская собственность	460	430
собственность потребительской кооперации	102	100
иностранная собственность	4 368	4 447
совместная российская и иностранная собственность	1 769	1 641

**Организации, учтенные на территории
Московской области, по видам экономической деятельности**

единиц

	На 1 января	
	2023 г.	2024 г.
Всего	188 185	192 755
из них:		
сельское, лесное хозяйство, охота, рыболовство и рыбоводство	4 167	4 166
добыча полезных ископаемых	428	424
обрабатывающие производства	18 105	18 708
обеспечение электрической энергией, газом и паром; кондиционирование воздуха	1 008	992
водоснабжение; водоотведение, организация сбора и утилизации отходов, деятельность по ликвидации загрязнений	1 180	1 159
строительство	21 790	22 902
торговля оптовая и розничная; ремонт автотранспортных средств и мотоциклов	46 388	47 809
транспортировка и хранение	11 673	12 342
деятельность гостиниц и предприятий общественного питания	4 333	4 369
деятельность в области информации и связи	5 407	5 761
деятельность финансовая и страховая	2 222	2 185
деятельность по операциям с недвижимым имуществом	28 990	29 055
деятельность профессиональная, научная и техническая	13 596	13 705
деятельность административная и сопутствующие дополнительные услуги	7 496	8 000
государственное управление и обеспечение военной безопасности; социальное обеспечение	1 469	1 392
образование	3 821	3 557
деятельность в области здравоохранения и социальных услуг	4 652	4 844
деятельность в области культуры, спорта, организации досуга и развлечений	3 767	3 577
предоставление прочих видов услуг	7 671	7 785
деятельность домашних хозяйств как работодателей; недифференцированная деятельность частных домашних хозяйств по производству товаров и оказанию услуг для собственного потребления	17	20

**Организации, учтенные на территории
Московской области, по организационно-правовым формам**

единиц

	На 1 января	
	2023 г.	2024 г.
Всего	188 185	192 755
из них:		
общества с ограниченной ответственностью	147 378	152 413
непубличные акционерные общества	2 791	2 813
садоводческие или огороднические некоммерческие товарищества	9 764	9 676
учреждения	5 542	4 842
потребительские кооперативы	5 470	5 460
некоммерческие партнерства	1 858	1 617
общественные организации	2 835	2 831
религиозные организации	1 670	1 680
крестьянские (фермерские) хозяйства	444	517
публичные акционерные общества	344	300
унитарные предприятия, основанные на праве хозяйственного ведения	247	200
автономные некоммерческие организации	1 843	1 996
производственные кооперативы (артели)	172	167
ассоциации (союзы)	2 807	2 573

4. ЦЕНЫ

4.1. Индексы цен и тарифов

на конец периода, в процентах

	Декабрь 2023 г. к ноябрю 2023 г.	Декабрь 2023 г. к декабрю 2022 г.	Январь-декабрь 2023 г. к январю-декабрю 2022 г.
Индекс потребительских цен	100,3	107,3	107,7
Индекс цен производителей промышленных товаров ¹⁾	100,8	115,9	111,0
Сводный индекс цен на продукцию (затраты, услуги) инвестиционного назначения	100,7	108,4	109,2
Индекс тарифов на грузовые перевозки	100,0	105,6	103,5

4.2. Потребительские цены

В январе-декабре 2023 г. по сравнению с январем-декабрем 2022 г. индекс потребительских цен составил 107,7%, в том числе на продовольственные товары – 104,6%, непродовольственные товары – 106,1%, услуги – 113,2%.

Индексы потребительских цен и тарифов на товары и услуги

к предыдущему периоду, в процентах

	Все товары и услуги	В том числе		
		продовольственные товары	непродовольственные товары	услуги
2022 год				
Январь	101,5	101,8	101,2	101,6
Февраль	101,3	101,8	100,9	101,3
Март	107,3	105,4	111,0	105,0
I квартал	110,3	109,2	113,3	108,0
Апрель	101,7	102,8	101,8	100,2
Май	100,3	101,1	100,1	99,6
Июнь	99,8	98,8	99,5	101,7
II квартал	101,9	102,7	101,4	101,4
Июль	99,6	98,4	99,1	101,7
Август	99,6	98,5	100,1	100,4
Сентябрь	100,4	99,7	100,2	101,6
III квартал	99,6	96,6	99,3	103,8
Октябрь	100,4	100,6	100,2	100,3
Ноябрь	100,8	100,6	100,2	101,9
Декабрь	100,8	100,8	100,8	100,8
IV квартал	102,0	102,0	101,1	103,1
Год	115,7	114,7	118,9	113,0
Декабрь 2022 г. к декабрю 2021г.	114,1	110,5	115,4	117,1

¹⁾ На товары, предназначенные для реализации на внутреннем рынке.

	Все товары и услуги	В том числе		
		продовольственные товары	непродовольственные товары	услуги
2023 год				
Январь	100,9	101,2	100,8	100,9
Февраль	100,9	101,1	99,9	101,6
Март	100,7	99,98	100,3	101,8
I квартал	102,5	102,2	101,0	104,3
Апрель	100,6	100,6	100,04	101,2
Май	100,8	100,1	100,5	101,6
Июнь	100,3	99,4	100,3	101,2
II квартал	101,7	100,1	100,9	104,0
Июль	100,7	100,7	101,3	100,2
Август	99,8	99,2	101,5	99,0
Сентябрь	100,6	100,8	101,1	100,04
III квартал	101,2	100,7	103,9	99,3
Октябрь	100,4	101,1	100,4	99,7
Ноябрь	101,1	101,4	100,3	101,5
Декабрь	100,3	101,5	100,1	99,2
IV квартал	101,8	104,0	100,7	100,4
Год	107,7	104,6	106,1	113,2
Декабрь 2023 г. к декабрю 2022г.	107,3	107,1	106,6	108,1

Базовый индекс потребительских цен (БИПЦ), исключающий изменения цен на отдельные товары, подверженных влиянию факторов административного или сезонного характера, в декабре 2023 г. по отношению к предыдущему месяцу составил 99,9%, к декабрю предыдущего года – 107,4%.

Стоимость фиксированного набора потребительских товаров и услуг для межрегиональных сопоставлений покупательной способности населения в расчете на месяц в среднем по Московской области в конце декабря 2023 г. составила 23 864,00 рубля и за месяц увеличилась на 0,7%, по отношению к декабрю предыдущего года – на 6,0%.

Максимальное и минимальное изменение цен в декабре 2023 года на отдельные группы продовольственных товаров

к соответствующему месяцу предыдущего года, в процентах

	Индекс цен по группе	Максимальное и минимальное изменение цен внутри группы	
		товары	индекс цен
Мясо и птица	117,3	Куры охлажденные и мороженые	130,2
		Говядина (кроме бескостного мяса)	106,8
Колбасные изделия	105,0	Колбаса полукопченая и варено-копченая	107,6
		Сосиски, сардельки	102,8
Рыба и морепродукты пищевые	105,0	Кальмары мороженые	107,6
		Икра лососевых рыб, отечественная	100,2
Молоко и молочная продукция	99,1	Смеси сухие молочные для детского питания	108,8
		Молоко питьевое цельное стерилизованное 2,5-3,2% жирности	94,0
Сыр	104,0	Сыры твердые, полутвердые и мягкие	104,8
		Сыры плавленые	100,6
Яйца	146,9	Яйца куриные	146,9
Сахар	104,6	Сахар-песок	104,6

	Индекс цен по группе	Максимальное и минимальное изменение цен внутри группы	
		товары	индекс цен
Хлеб и хлебобулочные изделия	104,9	Хлеб из ржаной муки и из смеси муки ржаной и пшеничной	105,6
		Бараночные изделия	100,4
Крупа и бобовые	93,9	Рис шлифованный	103,9
		Крупа гречневая-ядрица	79,9
		Вермишель	98,4
Макаронные изделия	98,2	Макаронные изделия из пшеничной муки высшего сорта	98,1
Картофель	63,8	Картофель	63,8
Овощи	124,7	Помидоры свежие	157,8
		Овощи замороженные	99,96
Фрукты и цитрусовые	135,5	Бананы	165,2
		Ягоды замороженные	96,2

Стоимость минимального набора продуктов питания, условно отражающая межрегиональную дифференциацию уровня потребительских цен на основные продукты питания, в декабре 2023 г. составила 6 090,53 рубля в расчете на месяц и увеличилась по сравнению с ноябрем 2023 г. на 1,7%, по отношению к декабрю предыдущего года – на 4,5%.

Максимальное и минимальное изменение цен в декабре 2023 года на отдельные группы непродовольственных товаров

к соответствующему месяцу предыдущего года, в процентах

	Индекс цен по группе	Максимальное и минимальное изменение цен внутри группы	
		товары	индекс цен
Одежда и белье	107,0	Костюм-двойка мужской из шерстяных, полушерстяных или смесовых тканей	114,3
		Куртка для детей школьного возраста с верхом из плащевых тканей утепленная	99,3
Трикотажные изделия	107,1	Майка, футболка мужская бельевая	110,6
		Трикотажная шапочка детская	102,2
Обувь кожаная, текстильная и комбинированная	103,8	Полуботинки мужские с верхом из искусственной кожи	109,3
		Туфли женские летние, босоножки	96,1
Парфюмерно-косметические товары	105,0	Пена для бритья	109,9
		Шампунь	99,6
		Газета в розницу	108,4
Печатные издания	104,7	Учебник, учебное пособие, дидактический материал для общеобразовательной школы	101,8

	Индекс цен по группе	Максимальное и минимальное изменение цен внутри группы	
		товары	индекс цен
Строительные материалы	106,9	Металлочерепица	124,0
		Кирпич красный	100,9
Медикаменты	107,5	Ацетилсалициловая кислота (Аспирин отечественный)	136,0
		Азитромицин	97,6

Структура стоимости минимального набора продуктов питания в декабре
в процентах, в расчете на месяц

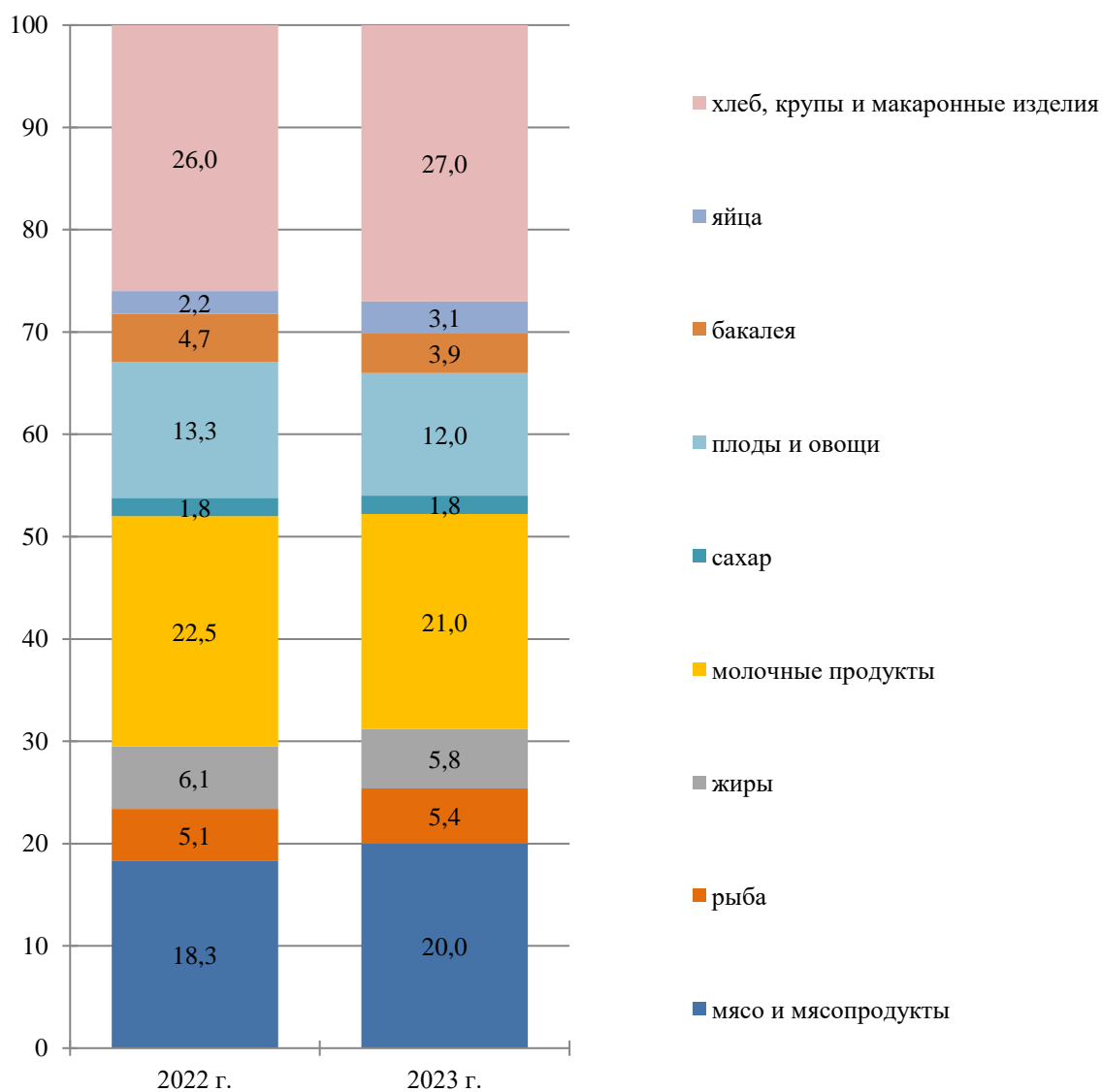

**Динамика стоимости минимального набора продуктов питания
и потребительских цен на товары и услуги
на конец периода, в процентах к предыдущему периоду**

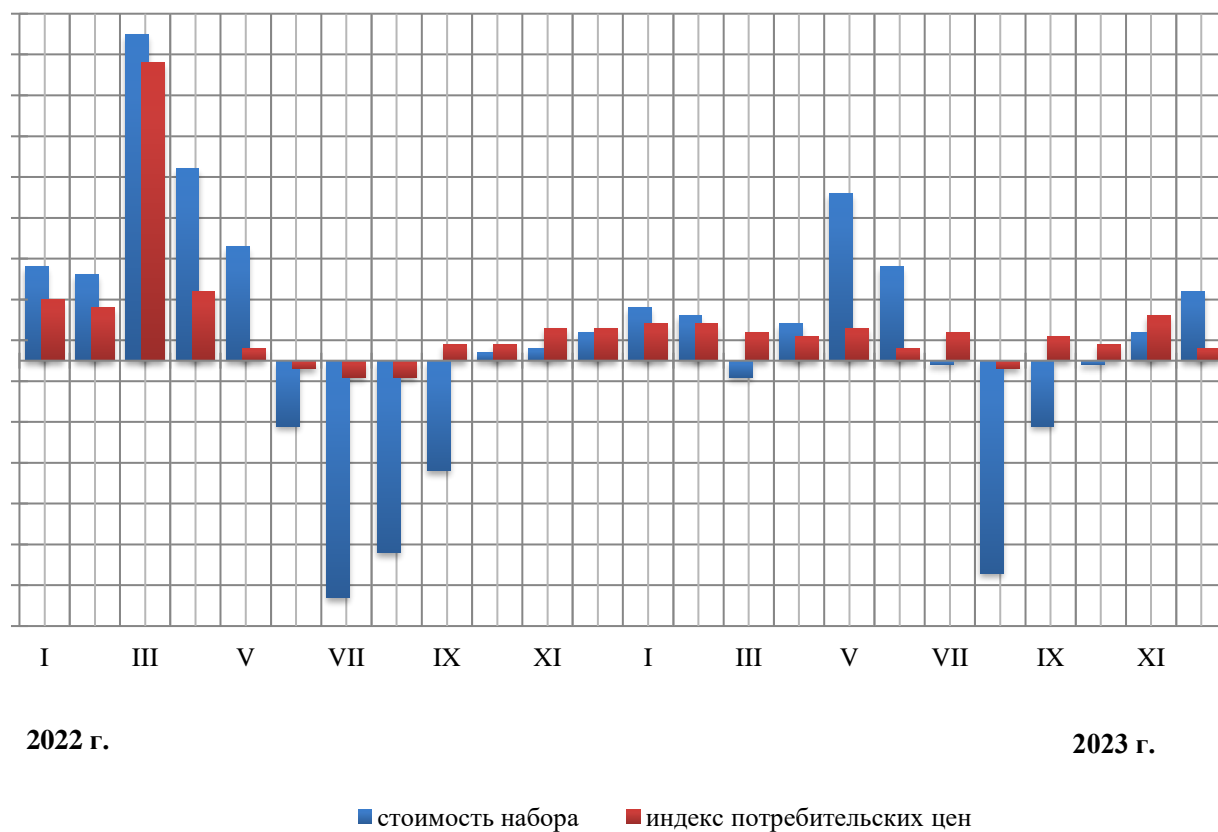

Средние потребительские цены и индексы цен на нефтепродукты

рублей

	Декабрь 2023 г.	Декабрь 2023 г., в % к ноябрю 2023 г.	Декабрь 2023 г., в % к декабрю 2022 г.
Дизельное топливо, л	62,36	100,6	109,8
Бензин автомобильный марки АИ-92, л	49,58	99,4	106,0
Бензин автомобильный марки АИ-95, л	54,72	99,6	106,0
Бензин автомобильный марки АИ-98 и выше, л	68,76	100,1	110,5

**Максимальное и минимальное изменение цен и тарифов
в декабре 2023 года на отдельные виды услуг**

к соответствующему месяцу предыдущего года, в процентах

	Индекс цен и тарифов по группе	Максимальное и минимальное изменение цен внутри группы	
		услуги	индекс цен
		Установка натяжного потолка	117,9
Бытовые услуги	107,2	Выполнение работ по облицовке кафельной плиткой	102,4
		Проезд в сидячих вагонах в скоростных поездах дальнего следования	133,0
Услуги пассажирского транспорта	114,2	Проезд в купейном вагоне скорого нефирменного поезда дальнего следования	92,0
		Музеи и выставки	110,8
Услуги организаций культуры	105,4	Театры	104,2
		Занятия на курсах иностранных языков,	107,0
Услуги образования	105,0	Занятия на курсах профессионального обучения	101,1
		Дом отдыха, пансионат	111,6
Санаторно-оздоровительные услуги	111,5	Санаторий	111,2
		Первичный консультативный осмотр больного у стоматолога	107,8
Медицинские услуги	105,1	Диагностика на магнитно-резонансном или компьютерном томографе	100,6

4.3. Индексы цен производителей промышленных товаров¹⁾

Индекс цен производителей промышленных товаров в январе-декабре 2023 г. относительно января-декабря 2022 г. составил 111,0%, из него добыча полезных ископаемых – 103,7% в обрабатывающих производствах – 111,0%, в обеспечении электрической энергией, газом и паром; кондиционировании воздуха – 111,7%, в водоснабжении; водоотведении, организации сбора и утилизации отходов, деятельности по ликвидации загрязнений – 110,8%.

Индексы цен производителей промышленных товаров

на конец периода, в процентах

	Всего		В том числе							
	к предыду- щему периоду	к декабрю предыду- щего года	добыча полезных ископаемых		обрабатывающие производства		обеспечение электрической энергией, газом и паром; кондиционирование воздуха		водоснабжение; водоотведение, организация сбора и утилизации отходов, деятельность по ликвидации загрязнений	
			к предыду- щему периоду	к декабрю предыду- щего года	к предыду- щему периоду	к декабрю предыду- щего года	к предыду- щему периоду	к декабрю предыду- щего года	к предыду- щему периоду	к декабрю предыду- щего года
2022 год										
Январь	102,3	102,3	100,0	100,0	102,8	102,8	97,7	97,7	99,9	99,9
Февраль	102,2	104,5	105,3	105,3	102,3	105,2	101,6	99,3	100,0	99,9
Март	105,4	110,1	112,1	118,1	105,8	111,3	101,7	100,9	100,0	99,9
I квартал	110,1	x	118,1	x	111,3	x	100,9	x	99,9	x
Апрель	103,3	113,7	100,0	118,1	103,8	115,6	97,7	98,6	100,0	99,9
Май	100,6	114,4	106,8	126,0	100,5	116,2	101,8	100,4	100,0	99,9
Июнь	98,7	113,0	96,6	121,8	98,8	114,8	97,9	98,2	100,0	99,9
II квартал	102,6	x	103,2	x	103,1	x	97,4	x	100,0	x
Июль	98,4	111,2	94,2	114,7	98,0	112,5	102,1	100,3	102,2	102,1
Август	101,3	112,6	96,3	110,5	101,0	113,6	105,1	105,4	101,2	103,4
Сентябрь	99,5	112,0	100,0	110,5	99,4	112,9	100,04	105,5	100,0	103,4
III квартал	99,1	x	90,7	x	98,4	x	107,4	x	103,5	x
Октябрь	99,6	111,5	104,0	114,8	99,5	112,3	100,2	105,6	100,0	103,4
Ноябрь	100,1	111,6	100,0	114,8	100,2	112,5	98,9	104,5	100,0	103,4
Декабрь	100,2	111,8	98,2	112,7	100,1	112,6	99,98	104,5	103,4	106,9
IV квартал	99,6	x	102,0	x	99,8	x	99,1	x	103,4	x
Год	115,0	x	134,8	x	116,5	x	103,3	x	103,6	x

¹⁾ На товары, предназначенные для реализации на внутреннем рынке.

Экономическая ситуация

окончание

	Всего		В том числе							
	к предыду- щему периоду	к декабрю предыду- щего года	добыча полезных ископаемых		обрабатывающие производства		обеспечение электрической энергией, газом и паром; кондиционирование воздуха		водоснабжение; водоотведение, организация сбора и утилизации отходов, деятельность по ликвидации загрязнений	
			к предыду- щему периоду	к декабрю предыду- щего года	к предыду- щему периоду	к декабрю предыду- щего года	к предыду- щему периоду	к декабрю предыду- щего года	к предыду- щему периоду	к декабрю предыду- щего года
2023 год										
Январь	106,4	106,4	100,0	100,0	106,5	106,5	108,1	108,1	102,5	102,5
Февраль	102,0	107,9	99,2	99,2	102,1	107,9	101,1	109,3	103,0	105,6
Март	100,7	108,7	100,7	99,9	100,6	108,5	102,2	112,4	99,9	105,5
I квартал	108,7	х	99,9	х	108,5	х	112,4	х	105,5	х
Апрель	100,9	109,6	100,5	100,4	101,1	109,7	98,6	110,8	100,1	105,5
Май	100,3	109,9	97,7	98,1	100,3	110,1	99,5	110,2	100,0	105,5
Июнь	100,2	110,1	103,6	101,7	100,2	110,3	99,9	110,1	100,1	105,6
II квартал	101,3	х	101,8	х	101,6	х	98,0	х	100,1	х
Июль	100,2	110,4	102,0	103,7	100,1	110,5	101,3	111,5	100,0	105,6
Август	101,7	112,2	100,5	104,2	101,9	112,5	99,7	111,2	100,0	105,6
Сентябрь	100,8	113,1	103,1	107,4	100,9	113,6	99,4	110,6	100,0	105,6
III квартал	102,6	х	105,6	х	102,9	х	100,5	х	100,0	х
Октябрь	101,9	115,2	99,9	107,4	102,1	115,9	101,6	112,3	99,9	105,5
Ноябрь	99,7	114,9	100,0	107,4	99,8	115,7	98,5	110,7	100,0	105,5
Декабрь	100,8	115,9	99,3	106,6	101,0	116,8	100,0	110,7	100,0	105,5
IV квартал	102,5	х	99,3	х	102,8	х	100,1	х	99,9	х
Год	111,0	х	103,7	х	111,0	х	111,7	х	110,8	х

Индексы цен производителей по видам экономической деятельности

на конец периода, в процентах

	Декабрь 2023 г. к ноябрю 2023 г.	Декабрь 2023 г. к декабрю 2022 г.	Январь-декабрь 2023 г. к январю-декабрю 2022 г.
Добыча полезных ископаемых	99,3	106,6	103,7
добыча камня, песка и глины	99,3	106,6	103,7
Обрабатывающие производства	101,0	116,8	111,0
в том числе:			
производство пищевых продуктов	102,4	112,1	104,9
производство напитков	100,3	115,2	116,6
производство текстильных изделий	96,0	98,8	109,2
производство одежды	112,2	110,1	97,6

Экономическая ситуация

окончание

	Декабрь 2023 г. к ноябрю 2023 г.	Декабрь 2023 г. к декабрю 2022 г.	Январь-декабрь 2023 г. к январю-декабрю 2022 г.
обработка древесины и производство изделий из дерева и пробки, кроме мебели, производство изделий из соломки и материалов для плетения	106,3	123,4	86,6
Деятельность полиграфическая и копирование носителей информации	99,8	100,8	110,6
производство кокса и нефтепродуктов	94,3	188,6	59,5
производство химических веществ и химических продуктов	99,4	94,9	94,8
производство лекарственных средств и материалов, применяемых в медицинских целях и ветеринарии	100,1	114,0	111,8
производство резиновых и пластмассовых изделий	99,1	113,3	99,7
производство прочей неметаллической минеральной продукции	103,9	106,3	103,9
производство металлургическое	100,0	179,0	187,4
производство готовых металлических изделий, кроме машин и оборудования	101,7	144,6	118,2
производство компьютеров, электронных и оптических изделий	99,6	101,9	100,9
производство электрического оборудования	100,0	100,3	100,4
производство машин и оборудования, не включенных в другие группировки	100,0	119,4	111,7
Производство автотранспортных средств, прицепов и полуприцепов	100,0	94,6	102,6
производство прочих транспортных средств и оборудования	100,0	103,0	117,3
производство мебели	99,5	101,2	104,1
производство прочих готовых изделий	100,0	107,7	117,0
Обеспечение электрической энергией, газом и паром; кондиционирование воздуха	100,03	110,7	111,7
из них:			
производство, передача и распределение электроэнергии	100,0	115,5	112,9
производство, передача и распределение пара и горячей воды; кондиционирование воздуха	100,0	105,2	110,2
Водоснабжение; водоотведение, организация сбора и утилизации отходов, деятельность по ликвидации загрязнений	100,0	105,5	110,8

4.4. Индексы цен на продукцию инвестиционного назначения

В январе-декабре 2023 г. сводный индекс цен на продукцию (затраты, услуги) инвестиционного назначения составил 109,2% относительно аналогичного периода прошлого года, в том числе индекс цен производителей на строительную продукцию – 106,0%, индекс цен приобретения машин и оборудования инвестиционного назначения – 114,4%, индекс цен на прочую продукцию (затраты, услуги) инвестиционного назначения – 105,6%.

Индексы цен на продукцию (затраты, услуги) инвестиционного назначения

на конец периода, в процентах

	Всего		в том числе на					
	к предыду- щему периоду	к декабрю предыду- щего года	строительную продукцию		приобретение машин и оборудования инвестици- онного назначения		прочую продукцию (затраты, услуги) инвести- ционного назначения	
			к предыдуще- му периоду	к декабрю предыдуще- го года	к предыдуще- му периоду	к декабрю предыдуще- го года	к предыдуще- му периоду	к декабрю предыдуще- го года
2022 год								
Январь	101,4	101,4	100,9	100,9	102,2	102,2	103,4	103,4
Февраль	101,2	103,0	101,1	102,6	101,4	103,6	101,0	104,5
Март	105,8	109,0	101,6	104,1	113,6	117,9	104,4	109,1
I квартал	109,0	x	104,1	x	117,9	x	109,1	x
Апрель	102,5	111,7	102,5	106,7	102,4	120,7	103,0	112,3
Май	101,1	112,9	100,5	107,2	102,3	123,4	99,9	112,2
Июнь	100,4	113,4	101,0	108,3	99,4	122,7	99,6	111,8
II квартал	104,0	x	104,0	x	104,1	x	102,5	x
Июль	100,3	113,7	99,9	108,2	101,0	123,9	101,9	113,9
Август	100,8	114,7	101,2	109,5	100,4	124,4	99,8	113,7
Сентябрь	100,3	115,1	100,5	110,0	100,1	124,5	99,3	112,9
III квартал	101,5	x	101,6	x	101,4	x	101,0	x
Октябрь	100,4	115,5	100,5	110,5	100,3	124,8	99,6	112,5
Ноябрь	100,6	116,2	100,7	111,3	100,4	125,3	100,7	113,2
Декабрь	100,2	116,4	100,3	111,6	100,0	125,3	100,5	113,8
IV квартал	101,1	x	101,4	x	100,6	x	100,8	x
Год	116,0	x	112,5	x	122,5	x	114,3	x

Экономическая ситуация

окончание

	Всего		в том числе на					
	к предыду- щему периоду	к декабрю предыду- щего года	строительную продукцию		приобретение машин и оборудования инвестици- онного назначения		прочую продукцию (затраты, услуги) инвестиционного назначения	
			к предыдуще- му периоду	к декабрю предыдуще- го года	к предыдуще- му периоду	к декабрю предыдуще- го года	к предыдуще- му периоду	к декабрю предыдуще- го года
2023 год								
Январь	100,9	100,9	100,7	100,7	101,2	101,2	101,3	101,3
Февраль	101,2	102,1	100,4	101,1	102,7	103,9	97,7	99,0
Март	100,1	102,2	100,0	101,1	99,9	103,8	103,0	101,9
I квартал	102,2	х	101,1	х	103,8	х	101,9	х
Апрель	100,9	103,2	100,1	101,2	102,2	106,1	100,6	102,5
Май	99,9	103,1	100,2	101,4	99,5	105,6	100,04	102,5
Июнь	101,1	104,2	100,4	101,8	102,2	107,9	99,0	101,5
II квартал	101,9	х	100,7	х	104,0	х	99,6	х
Июль	101,6	105,9	100,3	102,2	103,5	111,8	100,9	102,4
Август	101,3	107,2	100,7	102,9	102,3	114,3	100,7	103,2
Сентябрь	100,6	107,9	100,3	103,1	101,0	115,5	100,6	103,8
III квартал	103,6	х	101,3	х	107,0	х	102,3	х
Октябрь	100,5	108,5	100,2	103,4	100,8	116,4	101,9	105,8
Ноябрь	99,3	107,6	100,6	104,0	97,3	113,3	100,1	106,0
Декабрь	100,7	108,4	100,2	104,1	101,3	114,7	101,4	107,5
IV квартал	100,4	х	101,0	х	99,3	х	103,5	х
Год	109,2	х	106,0	х	114,4	х	105,6	х

**Индексы цен на приобретенные основные строительные материалы,
детали и конструкции**

на конец периода, в процентах

	Декабрь 2023 г. к ноябрю 2023 г.	Декабрь 2023 г. к декабрю 2022 г.	Январь-декабрь 2023 г. к январю-декабрю 2022 г.
Сталь арматурная горячекатаная для железобетонных конструкций	101,3	115,0	92,1
Бетон, готовый для заливки (товарный бетон)	100,4	103,2	101,1
Растворы строительные	100,0	102,7	102,3
Пески природные	100,6	116,0	110,2
Бензин автомобильный	100,1	115,2	123,9

4.5. Индексы тарифов на грузовые перевозки

Индекс тарифов на грузовые перевозки в декабре 2023 г. составил 100,0% относительно предыдущего месяца.

Динамика тарифов на грузовые перевозки

на конец периода; в процентах

	Всего		В том числе транспорт автомобильный	
	к предыдущему периоду	к декабрю предыдущего года	к предыдущему периоду	к декабрю предыдущего года
2022 год				
Январь	105,9	105,9	105,9	105,9
Февраль	100,3	106,2	100,3	106,2
Март	100,2	106,3	100,2	106,3
I квартал	106,3	x	106,3	x
Апрель	99,9	106,2	99,9	106,2
Май	100,04	106,3	100,04	106,3
Июнь	100,04	106,3	100,04	106,3
II квартал	99,97	x	99,97	x
Июль	100,0	106,3	100,0	106,3
Август	100,0	106,3	100,0	106,3
Сентябрь	100,0	106,3	100,0	106,3
III квартал	100,01	x	100,01	x
Октябрь	100,0	106,3	100,0	106,3
Ноябрь	100,0	106,3	100,0	106,3
Декабрь	98,9	105,1	98,9	105,1
IV квартал	98,9	x	98,9	x
Год	106,6	x	106,6	x
2023 год				
Январь	105,2	105,2	105,2	105,2
Февраль	100,0	105,2	100,0	105,2
Март	100,0	105,2	100,0	105,2
I квартал	105,2	x	105,2	x
Апрель	100,0	105,2	100,0	105,2
Май	100,0	105,2	100,0	105,2
Июнь	100,0	105,2	100,0	105,2
II квартал	100,02	x	100,02	x
Июль	100,3	105,6	100,3	105,6
Август	100,02	105,6	100,02	105,6
Сентябрь	100,02	105,6	100,02	105,6
III квартал	100,4	x	100,4	x
Октябрь	100,0	105,6	100,0	105,6
Ноябрь	99,99	105,6	99,99	105,6
Декабрь	100,0	105,6	100,0	105,6
IV квартал	99,99	x	99,99	x
Год	103,5	x	103,5	x

Индексы тарифов на грузовые перевозки

на конец периода, в процентах

	Декабрь 2023 г. к ноябрю 2023 г.	Декабрь 2023 г. к декабрю 2022 г.	Январь-декабрь 2023 г. к январю-декабрю 2022 г.
Грузовой транспорт	100,0	105,6	103,5
в том числе:			
автомобильный	100,0	105,6	103,5

4.6. Цены на рынке жилья

Средние цены 1 квадратного метра общей площади квартир, реализуемого юридическими лицами, осуществляющими операции с недвижимостью на первичном рынке жилья

на конец квартала, рублей за 1 кв. метр общей площади

Период	Первичный рынок - все типы квартир	в том числе		
		среднего качества (типовые)	улучшенного качества	элитные
2023 год				
I квартал	159 950,50	167 334,69	156 629,47	143 426,74
II квартал	161 820,76	161 095,15	162 185,01	143 426,74
III квартал	174 961,81	175 046,57	174 983,07	143 426,74
IV квартал	191 498,86	193 733,19	190 575,55	143 426,74
В среднем за период				
Январь-март	159 950,50	167 334,69	156 629,47	143 426,74
Январь-июнь	160 885,63	164 214,92	159 407,24	143 426,74
Январь-сентябрь	165 577,69	167 825,47	164 599,18	143 426,74
Январь-декабрь	172 057,98	174 320,40	171 093,28	143 426,74

Средние цены 1 квадратного метра общей площади квартир, реализуемого юридическими лицами, осуществляющими операции с недвижимостью на вторичном рынке жилья

на конец квартала, рублей за 1 кв. метр общей площади

Период	Вторичный рынок - все типы квартир	в том числе		
		среднего качества (типовые)	улучшенного качества	элитные
2023 год				
I квартал	114 641,14	108 611,46	130 163,19	-
II квартал	116 554,48	111 473,73	131 387,94	-
III квартал	118 293,57	112 187,68	134 492,48	-
IV квартал	117 841,73	111 346,12	134 239,89	-
В среднем за период				
Январь-март	114 641,14	108 611,46	130 163,19	-
Январь-июнь	115 597,81	110 042,59	130 775,57	-
Январь-сентябрь	116 496,40	110 757,62	132 014,54	-
Январь-декабрь	116 832,73	110 904,75	132 570,88	-

**Индексы цен на первичном рынке жилья
по типам квартир в 2023 году**

на конец квартала, в %

Период	Первичный рынок - все типы квартир	В том числе		
		среднего качества (типовые)	улучшенного качества	элитные
К предыдущему кварталу				
I квартал	96,9	99,0	95,9	100,0
II квартал	101,2	96,3	103,5	100,0
III квартал	108,1	108,7	107,9	100,0
IV квартал	109,5	110,7	108,9	100,0
К IV кварталу 2022 года				
I квартал	96,9	99,0	95,9	100,0
II квартал	98,0	95,3	99,3	100,0
III квартал	106,0	103,5	107,2	100,0
IV квартал	116,0	114,6	116,7	100,0
К соответствующему кварталу 2022 года				
I квартал	105,0	103,1	106,0	97,9
II квартал	98,7	95,1	100,3	100,8
III квартал	105,1	102,5	106,3	99,7
IV квартал	116,0	114,6	116,7	100,0

**Индексы цен на вторичном рынке жилья
по типам квартир в 2023 году**

на конец квартала, в %

Период	Вторичный рынок - все типы квартир	В том числе		
		среднего качества (типовые)	улучшенного качества	элитные
К предыдущему кварталу				
I квартал	100,3	101,4	97,8	-
II квартал	101,7	102,6	100,9	-
III квартал	101,5	100,6	102,4	-
IV квартал	99,6	99,3	99,8	-
К IV кварталу 2022 года				
I квартал	100,3	101,4	97,8	-
II квартал	101,9	104,0	98,7	-
III квартал	103,5	104,7	101,1	-
IV квартал	103,1	103,9	100,9	-
К соответствующему кварталу 2022 года				
I квартал	101,2	99,5	104,6	-
II квартал	100,7	102,8	98,4	-
III квартал	100,8	101,9	99,4	-
IV квартал	103,1	103,9	100,9	-

5. ФИНАНСЫ

5.1. Исполнение бюджета

Исполнение консолидированного бюджета Московской области (по данным Министерства экономики и финансов Московской области)

миллионов рублей

	доходы	расходы	профицит(+), дефицит(-)
2022 год			
Январь	45 505,8	48 233,9	-2 728,1
Январь-февраль	105 397,3	110 197,7	-4 800,4
Январь-март	218 469,2	185 567,2	32 902,0
Январь-апрель	328 498,8	286 550,6	41 948,2
Январь-май	401 660,3	351 980,5	49 679,8
Январь-июнь	470 220,4	436 369,6	-389 347,2
Январь-июль	598 188,1	541 768,8	56 419,3
Январь-август	672 108,6	615 555,5	56 553,1
Январь-сентябрь	746 395,4	692 139,8	54 255,6
Январь-октябрь	861 182,5	786 944,3	74 238,2
Январь-ноябрь	948 462,7	892 484,5	55 978,2
Январь-декабрь	1 066 560,0	1 134 246,2	-67 686,2
2023 год			
Январь	47 386,8	60 577,0	-13 190,2
Январь-февраль	55 604,1	128 919,2	-73 315,1
Январь-март	246 610,8	210 359,5	36 251,5
Январь-апрель	404 629,8	330 892,6	73 736,8
Январь-май	476 521,6	411 574,8	64 946,8
Январь-июнь	555 688,2	499 432,5	56 225,7
Январь-июль	704 656,2	609 388,5	95 267,7
Январь-август	791 049,3	685 131,8	105 917,5
Январь-сентябрь	872 451,2	768 456,5	103 994,7
Январь-октябрь	1 006 636,6	867 565,4	139 071,2
Январь-ноябрь	1 092 711,6	979 402,9	113 308,7

Консолидированный бюджет Московской области

миллионов рублей

	Январь-ноябрь 2023 г.	В % к итогу
Доходы	1 092 711,6	100
в том числе:		
Налоговые и неналоговые доходы	986 075,9	90,2
из них:		
налог на прибыль организаций	322 714,9	29,5
налог на доходы физических лиц	352 568,8	32,3
налоги на товары (работы, услуги), реализуемые на территории Российской Федерации	61 837,6	5,7
налоги на совокупный доход	80 788,9	7,4
налоги на имущество	105 716,1	9,7
налоги, сборы и регулярные платежи за пользование природными ресурсами	892,0	0,1
доходы от использования имущества, находящегося в государственной и муниципальной собственности	20 526,6	1,9
доходы от продажи материальных и нематериальных активов	9 308,1	0,9
Безвозмездные поступления	106 635,8	9,8
Расходы	979 402,9	100
из них на:		
общегосударственные вопросы	62 211,6	6,4
национальную безопасность и правоохранительную деятельность	14 478,0	1,5
национальную экономику	156 983,2	16,0
жилищно-коммунальное хозяйство	87 495,1	8,9
охрану окружающей среды	18 694,0	1,9
образование	278 455,6	28,4
культуру, кинематографию	22 893,7	2,3
здравоохранение	99 390,4	10,1
социальную политику	201 040,0	20,5
физическую культуру и спорт	25 898,3	2,6
средства массовой информации	4 519,2	0,5

5.2. Финансовый результат деятельности организаций

(по организациям, не относящимся к субъектам малого предпринимательства, средняя численность работников которых превышает 15 человек)

В январе-ноябре 2023 г. сальдированный финансовый результат (прибыль минус убыток) организаций составил 1 409,2 млрд рублей (2,9 тыс. организаций получили прибыль в размере 1 614,3 млрд рублей, 0,8 тыс. организаций – убыток на сумму 205,1 млрд рублей).

Финансовые результаты деятельности организаций по видам экономической деятельности в январе-ноябре 2023 г.

миллионов рублей

	Сальдо прибылей и убытков (-)		Сумма прибыли, млн рублей	Доля прибыльных организаций в общем числе организаций, %	Сумма убытка, млн рублей	Доля убыточных организаций в общем числе организаций, %
	млн рублей	в % к январю-ноябрю 2022 г.				
Всего	1 409 213,7	128,1	1 614 326,4	77,6	205 112,7	22,4
в том числе:						
Сельское, лесное хозяйство, охота, рыболовство и рыбоводство	3 653,5	76,5	7 095,6	61,3	3 442,1	38,8
Добыча полезных ископаемых	...	53,1	...	80,0	1 465,6	20,0
Обрабатывающие производства	624 581,3	141,8	678 110,1	82,4	53 528,7	17,6
из них:						
производство пищевых продуктов	139 186,0	151,0	141 254,9	84,4	2 068,9	15,6
производство напитков	78 837,6	104,1	79 395,1	88,0	557,5	12,0
производство текстильных изделий	4 044,8	138,8	...	92,6	...	7,4
производство одежды	4 334,2	201,9	...	93,8	...	6,3
производство кожи и изделий из кожи	...	123,6	...	100,0	-	-
обработка древесины и производство изделий из дерева и пробки, кроме мебели, производство изделий из соломки и материалов для плетения	9 355,2	96,4	...	84,6	...	15,4
производство бумаги и бумажных изделий	20 657,2	112,6	21 094,1	81,6	436,9	18,4
деятельность полиграфическая и копирование носителей информации	5 423,7	96,7	6 009,9	78,9	586,2	21,1

Экономическая ситуация

продолжение

	Сальдо прибылей и убытков (-)		Сумма прибыли, млн рублей	Доля прибыльных организаций в общем числе организаций, %	Сумма убытка, млн рублей	Доля убыточных организаций в общем числе организаций, %
	млн рублей	в % к январю-ноябрю 2022 г.				
производство кокса и нефтепродуктов	...	74,4	...	66,7	...	33,3
производство химических веществ и химических продуктов	39 932,4	101,4	41 985,4	90,9	2 053,0	9,1
производство лекарственных средств и материалов, применяемых в медицинских целях	23 112,1	64,1	30 120,3	81,8	7 008,1	18,2
производство резиновых и пластмассовых изделий	27 423,0	116,4	30 361,1	87,0	2 938,1	13,0
производство прочей неметаллической минеральной продукции	50 760,2	98,6	51 858,6	80,4	1 098,4	19,6
производство металлургическое	61 602,1	703,8	...	93,3	...	6,7
производство готовых металлических изделий, кроме машин и оборудования	93 420,7	260,9	95 875,9	80,0	2 455,2	20,0
производство компьютеров, электронных и оптических изделий	9 947,8	100,2	27 350,4	81,3	17 402,6	18,8
производство электрического оборудования	19 951,4	206,8	20 952,6	85,7	1 001,2	14,3
производство машин и оборудования, не включенных в другие группировки	11 297,1	71,8	17 433,3	76,1	6 136,2	23,9
производство автотранспортных средств, прицепов и полуприцепов	981,0	x	5 336,1	63,6	4 355,1	36,4
производство прочих транспортных средств и оборудования	10 587,4	4295,2	13 939,2	73,7	3 351,8	26,3
производство мебели	5 301,8	127,6	5 585,1	71,4	283,3	28,6

продолжение

	Сальдо прибылей и убытков (-)		Сумма прибыли, млн рублей	Доля прибыльных организаций в общем числе организаций, %	Сумма убытка, млн рублей	Доля убыточных организаций в общем числе организаций, %
	млн рублей	в % к январю-ноябрю 2022 г.				
производство прочих готовых изделий	1 602,6	82,8	1 834,7	75,0	232,1	25,0
ремонт и монтаж машин и оборудования	1 985,4	1864,1	2 568,3	59,4	582,8	40,6
Обеспечение электрической энергией, газом и паром; кондиционирование воздуха	46 556,8	118,7	49 197,0	61,3	2 640,2	38,7
из них:						
производство, передача и распределение электроэнергии	...	132,6	...	90,5	...	9,5
производство, передача и распределение пара и горячей воды; кондиционирование воздуха	19 108,2	110,3	...	54,6	...	45,4
Водоснабжение; водоотведение, организация сбора и утилизация отходов, деятельность по ликвидации загрязнений	6 971,9	98,2	7 482,9	75,0	511,0	25,0
Строительство	22 536,0	69,5	46 902,5	76,9	24 366,5	23,1
Торговля оптовая и розничная; ремонт автотранспортных средств и мотоциклов	443 769,2	119,1	477 303,8	83,9	33 534,7	16,1
в том числе:						
торговля оптовая и розничная автотранспортными средствами и мотоциклами и их ремонт	41 224,1	82,3	43 027,3	82,7	1 803,2	17,3
торговля оптовая, кроме оптовой торговли автотранспортными средствами и мотоциклами	252 719,0	120,0	267 645,7	85,2	14 926,7	14,8
торговля розничная, кроме торговли автотранспортными средствами и мотоциклами	149 826,1	134,0	166 630,8	75,3	16 804,6	131,8

	Сальдо прибылей и убытков (-)		Сумма прибыли, млн рублей	Доля прибыльных организаций в общем числе организаций, %	Сумма убытка, млн рублей	Доля убыточных организаций в общем числе организаций, %
	млн рублей	в % к январю-ноябрю 2022 г.				
Транспортировка и хранение	142 873,5	147,3	155 551,8	75,6	12 678,3	24,4
Деятельность гостиниц и предприятий общественного питания	1 689,0	35,1	3 835,8	75,9	2 146,8	24,1
Деятельность в области информации и связи	-10 281,6	х	4 090,9	74,1	14 372,5	25,9
Деятельность финансовая и страховая	26 192,1	72,7	33 385,5	50,0	7 193,5	50,0
Деятельность по операциям с недвижимым имуществом	26 197,3	182,9	47 755,9	69,7	21 558,6	30,3
Деятельность профессиональная, научная и техническая	60 191,8	243,1	78 432,3	58,4	18 240,5	41,6
Деятельность административная и сопутствующие дополнительные услуги	10 024,4	109,8	15 635,0	70,4	5 610,6	29,6
Государственное управление и обеспечение военной безопасности; обязательное социальное обеспечение	100,0	-	-
Образование	2 133,4	215,6	2 644,4	84,4	511,0	15,6
Деятельность в области здравоохранения и социальных услуг	1 556,5	91,1	3 366,8	70,0	1 810,3	30,0
Деятельность в области культуры, спорта, организации досуга и развлечений	-1 138,3	х	356,9	59,4	1 495,1	40,6
Предоставление прочих видов услуг	94,7	6,9	101,4	88,5	6,7	11,5

5.3. Состояние платежей и расчетов в организациях

На 1 декабря 2023 г. суммарная задолженность по обязательствам составила 13 633,6 млрд рублей, из неё просроченная – 58,5 млрд рублей или 0,4% от общей суммы задолженности (на 1 декабря 2022 г. – 0,6%, на 1 ноября 2023 г. – 0,5%).

Кредиторская задолженность на 1 декабря 2023 г. составила 7 950,1 млрд рублей, из неё на просроченную задолженность приходилось 51,9 млрд рублей или 0,7% от общей суммы задолженности (на 1 декабря 2022 г. – 1,1%, на 1 ноября 2023 г. – 0,7%).

**Динамика просроченной кредиторской
задолженности организаций на конец месяца**

	Количество организаций, имеющих просроченную кредиторскую задолженность, единиц	Просроченная кредиторская задолженность, млн рублей
2022 год		
Январь	167	43 677,1
Февраль	178	70 819,3
Март	182	59 207,4
Апрель	181	54 353,0
Май	187	60 966,8
Июнь	182	58 016,7
Июль	177	51 936,1
Август	176	51 566,8
Сентябрь	182	53 649,1
Октябрь	179	57 141,9
Ноябрь	182	60 518,4
Декабрь	182	62 927,5
2023 год		
Январь	170	59 794,6
Февраль	170	54 282,1
Март	174	53 772,5
Апрель	170	52 278,5
Май	169	53 689,7
Июнь	175	49 404,5
Июль	174	53 474,4
Августа	168	52 380,9
Сентябрь	172	54 818,0
Октябрь	168	52 733,7
Ноябрь	168	51 951,9

**Просроченная кредиторская задолженность
по видам экономической деятельности
на 1 декабря 2023 года**

	Количество организаций, имеющих просроченную кредиторскую задолженность, единиц	Просроченная кредиторская задолженность, млн рублей	
		всего	в т. ч. задолженность поставщикам и подрядчикам
Всего	168	51 951,9	33 360,1
в том числе:			
Сельское, лесное хозяйство, охота, рыболовство и рыбоводство
Добыча полезных ископаемых	-	-	-
Обрабатывающие производства	49	12 017,0	7 287,4
из них:			
производство пищевых продуктов	5	124,2	118,0
производство напитков
производство текстильных изделий	-
производство одежды	-
производство кожи и изделий из кожи

	Количество организаций, имеющих просроченную кредиторскую задолженность, единиц	Просроченная кредиторская задолженность, млн рублей	
		всего	в т. ч. задолженность поставщикам и подрядчикам
обработка древесины и производство изделий из дерева и пробки, кроме мебели, производство изделий из соломки и материалов для плетения	-	-	-
производство бумаги и бумажных изделий	3	61,9	61,6
деятельность полиграфическая и копирование носителей информации
производство кокса и нефтепродуктов	-	-	-
производство химических веществ и химических продуктов	-	-	-
производство лекарственных средств и материалов, применяемых в медицинских целях
производство резиновых и пластмассовых изделий	4	185,3	127,5
производство прочей неметаллической минеральной продукции	6	3 488,4	2 196,4
производство металлургическое	3	114,0	...
производство готовых металлических изделий, кроме машин и оборудования	5	1 391,0	1 338,4
производство компьютеров, электронных и оптических изделий	4	3 194,9	1 029,6
производство электрического оборудования
производство машин и оборудования, не включенных в другие группировки	3	73,9	...
производство автотранспортных средств, прицепов и полуприцепов
производство прочих транспортных средств и оборудования	-	-	-
производство мебели	-	-	-
производство прочих готовых изделий
ремонт и монтаж машин и оборудования	7	2 052,6	1 945,9
Обеспечение электрической энергией, газом и паром; кондиционирование воздуха	36	23 592,4	17 826,4
из них:			
производство, передача и распределение электроэнергии	4	951,6	395,1

	Количество организаций, имеющих просроченную кредиторскую задолженность, единиц	Просроченная кредиторская задолженность, млн рублей	
		всего	в т. ч. задолженность поставщикам и подрядчикам
производство, передача и распределение пара и горячей воды; кондиционирование воздуха	32	22 640,9	17 431,3
Водоснабжение; водоотведение, организация сбора и утилизация отходов, деятельность по ликвидации загрязнений	11	1 592,5	773,2
Строительство	7	1 120,2	1 102,9
Торговля оптовая и розничная; ремонт автотранспортных средств и мотоциклов	18	1 132,1	982,1
в том числе:			
торговля оптовая и розничная автотранспортными средствами и мотоциклами и их ремонт
торговля оптовая, кроме оптовой торговли автотранспортными средствами и мотоциклами
торговля розничная, кроме торговли автотранспортными средствами и мотоциклами	-	-	-
Транспортировка и хранение	8	2 779,3	2 711,0
Деятельность гостиниц и предприятий общественного питания
Деятельность в области информации и связи
Деятельность финансовая и страховая
Деятельность по операциям с недвижимым имуществом	11	430,1	206,6
Деятельность профессиональная, научная и техническая	14	8 680,3	2 278,1
Деятельность административная и сопутствующие дополнительные услуги
Государственное управление и обеспечение военной безопасности; обязательное социальное обеспечение
Образование
Деятельность в области здравоохранения и социальных услуг
Деятельность в области культуры, спорта, организации досуга и развлечений	-
Предоставление прочих видов услуг	-	-	-

Дебиторская задолженность на 1 декабря 2023 г. составила 7 326,7 млрд рублей, из неё просроченная – 172,2 млрд рублей или 2,2% от общей суммы дебиторской задолженности (на 1 декабря 2022 г. – 3,4%, на 1 ноября 2023 г. – 2,6%).

Динамика просроченной дебиторской задолженности организаций на конец месяца

	Количество организаций, имеющих просроченную дебиторскую задолженность, единиц	Просроченная дебиторская задолженность, млн рублей
2022 год		
Январь	861	140 730,1
Февраль	898	167 005,2
Март	943	162 501,7
Апрель	935	167 943,1
Май	939	171 526,0
Июнь	944	188 927,4
Июль	935	164 059,1
Август	932	162 493,5
Сентябрь	927	152 303,8
Октябрь	926	154 899,8
Ноябрь	927	159 035,7
Декабрь	941	184 969,6
2023 год		
Январь	856	167 985,5
Февраль	865	174 416,6
Март	912	183 241,0
Апрель	900	169 859,6
Май	900	170 556,3
Июнь	953	211 534,5
Июль	928	182 617,6
Августа	936	178 263,5
Сентябрь	948	173 297,5
Октябрь	936	174 865,0
Ноября	922	172 244,2

**Просроченная дебиторская задолженность по видам экономической деятельности
на 1 декабря 2023 года**

	Количество организаций, имеющих просроченную дебиторскую задолженность, единиц	Просроченная дебиторская задолженность, млн рублей	
		всего	в т. ч. задолженность покупателей и заказчиков
Всего	922	172 244,2	149 547,5
в том числе:			
Сельское, лесное хозяйство, охота, рыболовство и рыбоводство	15	482,3	349,6
Добыча полезных ископаемых	4	164,6	...
Обрабатывающие производства	231	25 227,7	22 824,0
в том числе:			
производство пищевых продуктов	26	1 169,0	1 072,0
производство напитков	3	599,2	599,2
производство текстильных изделий	7	277,9	217,2
производство одежды
производство кожи и изделий из кожи
обработка древесины и производство изделий из дерева и пробки, кроме мебели, производство изделий из соломки и материалов для плетения
производство бумаги и бумажных изделий	15	1 134,9	1 112,6
деятельность полиграфическая и копирование носителей информации
производство кокса и нефтепродуктов	-	-	-
производство химических веществ и химических продуктов	17	3 268,9	3 268,9
производство лекарственных средств и материалов, применяемых в медицинских целях	5	489,6	487,7
производство резиновых и пластмассовых изделий	14	957,3	950,2
производство прочей неметаллической минеральной продукции	25	2 679,8	2 643,7
производство металлургическое	8	1 663,8	1 364,8
производство готовых металлических изделий, кроме машин и оборудования	33	4 183,5	3 493,9
производство компьютеров, электронных и оптических изделий	21	3 762,8	3 008,4
производство электрического оборудования	15	500,9	390,5
производство машин и оборудования, не включенных в другие группировки	12	1 712,2	1 659,8
производство автотранспортных средств, прицепов и полуприцепов
производство прочих транспортных средств и оборудования	3	186,8	184,0
производство мебели	-	-	-
производство прочих готовых изделий	8	463,4	449,4
ремонт и монтаж машин и оборудования	10	1 788,0	1 649,2

	Количество организа- ций, имеющих просро- ченную дебиторскую задолженность, единиц	Просроченная дебиторская задолженность, млн рублей	
		всего	в т. ч. задолжен- ность покупателей и заказчиков
Обеспечение электрической энергией, газом и паром; кондиционирование воздуха	75	46 060,9	37 457,2
в том числе:			
производство, передача и распределение электроэнергии	10	17 479,7	17 047,1
производство, передача и распределение пара и горячей воды; кондиционирование воздуха	65	28 581,2	20 410,1
Водоснабжение; водоотведение, организация сбора и утилизация отходов, деятельность по ликвидации загрязнений	38	15 100,5	15 099,5
Строительство	54	11 459,2	11 387,4
Торговля оптовая и розничная; ремонт автотранспортных средств и мотоциклов	245	27 828,9	27 579,7
в том числе:			
торговля оптовая и розничная автотранспортными средствами и мотоциклами и их ремонт	26	2 319,3	2 148,9
торговля оптовая, кроме оптовой торговли автотранспортными средствами и мотоциклами	203	25 088,3	25 034,2
торговля розничная, кроме торговли автотранспортными средствами и мотоциклами	16	421,3	396,6
Транспортировка и хранение	59	9 090,8	8 234,8
Деятельность гостиниц и предприятий общественного питания	9	981,3	979,6
Деятельность в области информации и связи	9	1 801,1	427,9
Деятельность финансовая и страховая	5	11 176,7	5 399,4
Деятельность по операциям с недвижимым имуществом	82	10 157,9	9 928,5
Деятельность профессиональная, научная и техническая	41	11 128,0	8 287,9
Деятельность административная и сопутствующие дополнительные услуги	13	1 365,2	1 365,0
Государственное управление и обеспечение военной безопасности; обязательное социальное обеспечение
Образование	21	60,4	60,0
Деятельность в области здравоохранения и социальных услуг	9	61,9	61,9
Деятельность в области культуры, спорта, организации досуга и развлечений	14,1
Предоставление прочих видов услуг	7	71,5	71,4

**Дебиторская и кредиторская задолженность
на 1 декабря 2023 года**

миллионов рублей

	Дебиторская задолженность		Кредиторская задолженность	
	всего	в т. ч. покупателей и заказчиков	всего	в т. ч. поставщикам и подрядчикам
Всего	7 326 745,6	3 737 839,3	7 950 146,2	2 910 615,5
в том числе:				
Сельское, лесное хозяйство, охота, рыболовство и рыбоводство	27 438,5	9 980,1	24 758,2	13 845,7
Добыча полезных ископаемых
Обрабатывающие производства	1 848 328,7	948 354,4	1 949 819,4	731 968,6
из них:				
производство пищевых продуктов	178 999,1	137 202,5	213 829,8	136 069,3
производство напитков	123 883,6	99 756,5	143 352,9	96 727,1
производство текстильных изделий	11 680,3	7 320,6	12 238,2	6 272,7
производство одежды	11 450,8	6 318,3	11 400,5	7 693,3
производство кожи и изделий из кожи
обработка древесины и производство изделий из дерева и пробки, кроме мебели, производство изделий из соломки и материалов для плетения	8 910,3	4 387,9	7 627,0	2 918,3
производство бумаги и бумажных изделий	31 108,5	22 095,7	31 438,2	18 031,4
деятельность полиграфическая и копирование носителей информации	9 659,3	4 551,0	6 369,9	2 173,0
производство кокса и нефтепродуктов
производство химических веществ и химических продуктов	120 465,0	78 901,0	77 389,9	49 533,7
производство лекарственных средств и материалов, применяемых в медицинских целях	90 197,0	74 144,4	81 947,8	59 764,4
производство резиновых и пластмассовых изделий	57 193,3	41 142,0	41 668,4	20 580,6
производство прочей неметаллической минеральной продукции	69 482,7	41 452,4	76 059,0	39 798,1

Экономическая ситуация

продолжение

	Дебиторская задолженность		Кредиторская задолженность	
	всего	в т. ч. покупателей и заказчиков	всего	в т. ч. поставщикам и подрядчикам
производство металлургическое	46 574,7	17 865,4	54 421,1	19 293,4
производство готовых металлических изделий, кроме машин и оборудования	572 318,1	198 171,4	537 978,9	118 014,1
производство компьютеров, электронных и оптических изделий	89 281,5	46 400,7	154 631,7	37 599,8
производство электрического оборудования	30 681,8	18 409,8	53 533,5	27 672,5
производство машин и оборудования, не включенных в другие группировки	160 261,1	53 402,0	194 914,8	35 787,9
производство автотранспортных средств, прицепов и полуприцепов	17 092,3	11 113,1	25 624,3	7 053,8
производство прочих транспортных средств и оборудования	111 182,2	47 477,9	138 145,5	27 106,7
производство мебели	9 493,5	6 535,9	14 229,9	4 385,4
производство прочих готовых изделий	6 752,0	5 018,7	4 470,9	1 936,6
ремонт и монтаж машин и оборудования	22 719,8	12 294,7	34 636,8	6 749,3
Обеспечение электрической энергией, газом и паром; кондиционирование воздуха	197 715,7	133 176,9	187 712,8	110 850,4
из них:				
производство, передача и распределение электроэнергии
производство, передача и распределение пара и горячей воды; кондиционирование воздуха	118 321,1	77 912,1	114 503,9	70 522,2
Водоснабжение; водоотведение, организация сбора и утилизация отходов, деятельность по ликвидации загрязнений	49 338,4	28 928,5	39 115,9	20 107,9
Строительство	486 967,5	157 914,8	706 967,7	156 008,8
Торговля оптовая и розничная; ремонт автотранспортных средств и мотоциклов	2 699 448,5	1 508 560,9	3 225 499,8	1 441 569,2

Экономическая ситуация

окончание

	Дебиторская задолженность		Кредиторская задолженность	
	всего	в т. ч. покупателей и заказчиков	всего	в т. ч. поставщикам и подрядчикам
в том числе:				
торговля оптовая и розничная автотранспортными средствами и мотоциклами и их ремонт	142 799,2	77 051,9	183 564,6	99 985,0
торговля оптовая, кроме оптовой торговли автотранспортными средствами и мотоциклами	1 418 163,5	786 485,3	1 590 387,9	1 018 592,9
торговля розничная, кроме торговли автотранспортными средствами и мотоциклами	1 138 485,8	645 023,6	1 451 547,3	322 991,3
Транспортировка и хранение	251 143,3	115 611,0	438 249,3	123 855,0
Деятельность гостиниц и предприятий общественного питания	15 638,3	6 880,0	11 176,8	7 880,4
Деятельность в области информации и связи	31 690,3	9 211,8	29 380,0	6 217,7
Деятельность финансовая и страховая	866 630,0	604 227,3	89 342,2	50 238,3
Деятельность по операциям с недвижимым имуществом	101 869,0	49 619,1	153 444,4	79 726,8
Деятельность профессиональная, научная и техническая	663 809,9	138 393,4	988 323,4	121 832,4
Деятельность административная и сопутствующие дополнительные услуги	30 648,2	18 298,0	31 279,6	18 472,4
Государственное управление и обеспечение военной безопасности; обязательное социальное обеспечение
Образование	6 316,0	2 827,8	11 382,9	3 326,9
Деятельность в области здравоохранения и социальных услуг	4 386,0	1 523,2	9 552,4	2 475,2
Деятельность в области культуры, спорта, организации досуга и развлечений	5 145,7	1 028,4	11 364,9	2 342,9
Предоставление прочих видов услуг	1 264,3	425,6	2 950,5	583,1

III. СОЦИАЛЬНАЯ СФЕРА

1. ЗАРАБОТНАЯ ПЛАТА

Среднемесячная номинальная заработная плата работников организаций, начисленная в январе-ноябре 2023 г., по оперативным данным составила 79 935,6 рубля и увеличилась по сравнению с январем-ноябрем 2022 г. на 16,1%. Реальная заработная плата, рассчитанная с учетом индекса потребительских цен, в январе-ноябре 2023 г. составила 107,8% к уровню января-ноября 2022 г.

Динамика среднемесячной номинальной и реальной начисленной заработной платы работников организаций

	Среднемесячная номинальная начисленная заработная плата, рублей ¹⁾	в % к		Реальная заработная плата, в % к	
		предыдущему периоду	соответствующему периоду предыдущего года	предыдущему периоду	соответствующему периоду предыдущего года
2022 год					
Январь	64 417,5	78,0	111,4	76,8	100,6
Февраль	63 134,0	98,0	111,9	96,7	100,5
Март	72 090,2	114,2	118,1	106,5	99,5
I квартал	66 547,3	х	113,9	х	100,2
Апрель	68 359,1	94,8	109,4	93,2	91,1
Май	67 118,5	98,2	106,3	97,9	89,3
Июнь	72 750,3	108,4	110,6	108,6	94,1
I полугодие	67 970,9	х	111,2	х	95,6
Июль	67 525,6	92,8	108,7	93,2	93,3
Август	65 718,2	97,3	110,1	97,7	95,0
Сентябрь	68 411,2	104,1	108,8	103,7	94,1
Январь-сентябрь	67 722,4	х	110,6	х	95,2
Октябрь	69 878,1	102,1	109,3	101,7	95,4
Ноябрь	70 273,5	100,6	108,6	99,8	95,3
Декабрь	92 464,7	131,6	111,8	130,6	98,0
Год²⁾	70 704,6	х	110,4	х	95,4
2023 год					
Январь	72 774,5	79,1	112,9	78,4	99,5
Февраль	72 336,7	99,4	114,5	98,5	101,3
Март	78 263,1	108,2	108,5	107,5	102,3
I квартал	74 465,6	х	111,9	х	101,1
Апрель	78 723,1	100,6	115,1	99,99	109,7
Май	79 272,0	100,7	118,0	99,95	112,0
Июнь	84 953,7	107,2	115,6	106,9	109,3
I полугодие	77 714,8	х	114,1	х	105,7
Июль	79 930,7	94,1	117,1	93,4	109,4
Август	78 617,2	98,4	119,6	98,6	111,5
Сентябрь	82 496,3	104,9	117,2	104,3	109,0
Январь-сентябрь	78 584,1	х	115,4	х	107,1
Октябрь	85 938,8	104,2	119,6	103,8	111,2
Ноябрь	86 102,9	100,2	119,1	99,1	110,5

¹⁾ Оперативные данные.

²⁾ Утвержденные данные.

**Среднемесячная начисленная заработная плата работников организаций
(без выплат социального характера) по видам экономической деятельности**

	Ноябрь 2023 г.			Январь-ноябрь 2023 г.	
	рублей	в % к		рублей	в % к январю- ноябрю 2022 г.
		ноябрю 2022 г.	октябрю 2023 г.		
Всего	86 102,9	119,1	100,2	79 935,6	116,1
в том числе:					
Сельское, лесное хозяйство, охота, рыболовство и рыбоводство	66 140,2	121,6	96,7	61 593,0	112,9
в том числе:					
растениеводство и животноводство, охота и предоставление соответствующих услуг в этих областях	67 413,7	124,2	101,2	61 688,5	115,9
лесоводство и лесозаготовки	61 655,1	107,6	71,8	64 859,9	97,9
рыболовство и рыбоводство	41 020,8	99,1	98,9	38 726,1	96,6
Добыча полезных ископаемых	93 012,3	101,9	94,2	94 391,1	107,4
из них:					
добыча прочих полезных ископаемых	93 548,5	118,6	94,3	90 723,9	111,7
предоставление услуг в области добычи полезных ископаемых	83 822,1	51,6	93,1	120 972,2	95,7
Обрабатывающие производства	87 063,2	112,7	100,8	82 798,0	115,3
в том числе:					
производство пищевых продуктов	82 989,6	109,0	100,1	77 931,9	113,6
производство напитков	90 772,5	116,7	98,8	86 426,2	114,5
производство табачных изделий	31 041,9	91,4	100,0	31 106,5	97,1
производство текстильных изделий	66 531,3	92,9	85,1	70 193,2	120,0
производство одежды	52 783,3	133,8	104,0	46 687,9	123,1
производство кожи и изделий из кожи	50 959,1	124,8	98,6	43 878,9	103,5
обработка древесины и производство изделий из дерева и пробки, кроме мебели, производство изделий из соломки и материалов для плетения	54 896,2	94,2	103,9	51 021,9	116,3
производство бумаги и бумажных изделий	90 143,2	118,9	99,3	83 384,7	111,9
деятельность полиграфическая и копирование носителей информации	87 163,4	120,2	103,7	82 067,5	119,8
производство кокса и нефтепродуктов	124 193,1	109,5	99,5	139 667,7	121,0
производство химических веществ и химических продуктов	88 935,6	105,8	101,3	92 604,3	116,2

Социальная сфера

продолжение

	Ноябрь 2023 г.			Январь-ноябрь 2023 г.	
	рублей	в % к		рублей	в % к январю-ноябрю 2022 г.
		ноябрю 2022 г.	октябрю 2023 г.		
производство лекарственных средств и материалов, применяемых в медицинских целях	108 936,1	115,7	101,2	107 612,1	110,7
производство резиновых и пластмассовых изделий	68 571,5	107,3	102,9	66 166,8	110,5
производство прочей неметаллической минеральной продукции	82 276,8	123,8	99,0	78 620,3	110,3
производство металлургическое	93 163,3	108,0	100,4	88 861,8	106,0
производство готовых металлических изделий, кроме машин и оборудования	90 993,1	114,7	103,1	85 595,1	116,2
производство компьютеров, электронных и оптических изделий	103 861,5	96,9	94,8	104 170,4	118,4
производство электрического оборудования	97 513,2	111,0	97,8	92 674,6	118,2
производство машин и оборудования, не включенных в другие группировки	96 564,1	120,5	103,7	89 909,5	118,3
производство автотранспортных средств, прицепов и полуприцепов	95 359,2	119,9	101,7	87 116,2	113,3
производство прочих транспортных средств и оборудования	99 567,4	119,7	104,8	94 567,2	120,5
производство мебели	70 183,5	128,2	108,1	59 666,0	114,4
производство прочих готовых изделий	75 877,5	120,9	98,9	69 997,2	116,7
ремонт и монтаж машин и оборудования	89 881,3	113,4	101,8	82 320,3	119,0
Обеспечение электрической энергией, газом и паром; кондиционирование воздуха	80 243,6	112,4	92,5	81 165,6	111,6
Водоснабжение; водоотведение, организация сбора и утилизации отходов, деятельность по ликвидации загрязнений	59 937,1	117,4	103,7	57 320,7	114,0
Строительство	73 773,4	106,7	101,6	68 734,0	109,1
Торговля оптовая и розничная; ремонт автотранспортных средств и мотоциклов	80 578,1	112,6	99,7	74 969,3	110,6
из них:					
торговля оптовая, кроме оптовой торговли автотранспортными средствами и мотоциклами	89 809,9	113,9	100,3	85 540,1	109,3
торговля розничная, кроме торговли автотранспортными средствами и мотоциклами	73 605,0	118,0	99,6	66 638,1	113,1

Социальная сфера

окончание

	Ноябрь 2023 г.			Январь-ноябрь 2023 г.	
	рублей	в % к		рублей	в % к январю-ноябрю 2022 г.
		ноябрю 2022 г.	октябрю 2023 г.		
Транспортировка и хранение	93 861,3	119,0	101,2	87 643,7	114,0
в том числе:					
деятельность сухопутного и трубопроводного транспорта	80 305,2	125,5	101,7	75 287,1	120,8
деятельность водного транспорта	89 235,7	137,2	104,0	65 969,4	135,3
деятельность воздушного и космического транспорта	169 203,3	115,0	99,8	165 626,6	111,0
складское хозяйство и вспомогательная транспортная деятельность	93 374,6	117,2	100,9	85 609,5	114,6
деятельность почтовой связи и курьерская деятельность	60 109,0	127,2	107,9	51 933,8	112,8
Деятельность гостиниц и предприятий общественного питания	54 846,5	111,1	97,9	53 748,8	113,5
Деятельность в области информации и связи	124 151,2	126,0	86,8	117 533,0	124,6
Деятельность финансовая и страховая	118 195,9	102,0	91,8	126 518,8	112,2
Деятельность по операциям с недвижимым имуществом	68 384,9	111,8	99,4	63 807,3	113,2
Деятельность профессиональная, научная и техническая	110 078,9	109,9	101,2	106 463,8	110,4
из нее					
научные исследования и разработки	119 323,5	107,0	105,2	111 853,7	110,2
Деятельность административная и сопутствующие дополнительные услуги	47 332,5	114,2	102,1	46 175,5	110,5
Государственное управление и обеспечение военной безопасности; социальное обеспечение	69 839,0	114,4	96,3	66 949,7	114,4
Образование	69 587,8	106,3	102,2	65 507,9	109,5
Деятельность в области здравоохранения и социальных услуг	75 712,0	115,4	99,1	72 376,9	108,0
Деятельность в области культуры, спорта, организации досуга и развлечений	68 285,9	112,2	102,0	62 926,3	106,5
Предоставление прочих видов услуг	52 789,0	116,9	95,7	50 640,1	114,9

Просроченная задолженность по заработной плате (по данным, полученным от организаций, кроме субъектов малого предпринимательства). Суммарная задолженность по заработной плате по кругу наблюдаемых видов экономической деятельности на 1 января 2024 года составила 0,4 млн рублей и по сравнению с 1 декабря 2023 года увеличилась на 5,8 млн рублей (на 93,3 %).

Динамика просроченной задолженности по заработной плате на начало месяца

	Просроченная задолженность по заработной плате		в том числе задолженность из-за:				Численность работников, перед которыми имеется просроченная задолженность по заработной плате, человек
			несвоевременного получения денежных средств из бюджетов всех уровней		отсутствия собственных средств		
	тыс. рублей	в % к предыдущему месяцу	тыс. рублей	в % к предыдущему месяцу	тыс. рублей	в % к предыдущему месяцу	
2023 год							
Январь	417	2,1	-	-	417	2,1	1
Февраль	417	100,0	-	-	417	100,0	1
Март	417	100,0	-	-	417	100,0	1
Апреля	417	100,0	-	-	417	100,0	1
Май	11 039	в 26,5 р.	-	-	11 039	в 26,5 р.	206
Июнь	10 545	95,5	-	-	10 545	95,5	218
Июль	417	4,0	-	-	417	4,0	1
Август	417	100,0	-	-	417	100,0	1
Сентябрь	6 582	в 15,8 р.	-	-	6 582	в 15,8 р.	180
Октябрь	14 747	224,1	-	-	14 747	224,1	179
Ноябрь	4 764	32,3	-	-	4 764	32,3	116
Декабрь	6 259	131,4	-	-	6 259	131,4	123
2024 год							
Январь	417	6,7	-	-	417	6,7	1

Задолженность из-за несвоевременного получения денежных средств из бюджетов всех уровней на 1 января 2024 года отсутствовала.

**Просроченная задолженность по заработной плате
по видам экономической деятельности
на 1 января 2024 года**

тысяч рублей

	Всего	в том числе из-за отсутствия собственных средств	в % к 1 декабря 2023 г.
Всего	417	417	6,7
в том числе:			
обработывающие производства	417	417	100,0

2. ЗАНЯТОСТЬ И БЕЗРАБОТИЦА

2.1. Занятость

Численность рабочей силы по предварительным итогам выборочного обследования рабочей силы в возрасте 15 лет и старше в среднем за октябрь-декабрь 2023 г. составила 4 714 тыс. человек, в их числе 4 599 тыс. человек или 97,6% были заняты в экономике, и 116 тыс. человек (2,5%) не имели занятия, но активно его искали (в соответствии с методологией Международной Организации Труда они классифицируются как безработные).

Динамика численности рабочей силы в возрасте 15 лет и старше¹⁾

В среднем	Рабочая сила, тыс. человек	в том числе		Уровень участия в рабочей силе, в %	Уровень занятости, в %	Уровень безрабо- тицы, в %
		занятые	безработные			
2022 год						
за ноябрь 2021 года- январь 2022 года	4 137	4 016	121	64,9	63,0	2,9
за декабрь 2021 года- февраль 2022 года	4 147	4 025	122	65,1	63,2	2,9
за январь-март	4 157	4 033	124	65,3	63,3	3,0
за февраль-апрель	4 168	4 040	128	65,4	63,4	3,1
за март-май	4 165	4 036	129	65,4	63,4	3,1
за апрель-июнь	4 159	4 028	131	65,3	63,2	3,2
за май-июль	4 152	4 020	132	65,2	63,1	3,2
за июнь-август	4 148	4 014	134	65,1	63,0	3,2
за июль-сентябрь	4 146	4 013	133	65,1	63,0	3,2
за август-октябрь	4 144	4 011	133	65,1	63,0	3,2
за сентябрь-ноябрь	4 143	4 011	132	65,0	63,0	3,2
за октябрь-декабрь	4 143	4 012	131	65,0	63,0	3,2
год²⁾	4 151	4 021	130	65,2	63,1	3,1

¹⁾ В целях повышения представительности данных об экономической активности населения показатели занятости и безработицы приводятся в среднем за последние три месяца.

²⁾ Утвержденные данные.

Социальная сфера

окончание

В среднем	Рабочая сила, тыс. человек	в том числе		Уровень участия в рабочей силе, в %	Уровень занятости, в %	Уровень безрабо- тицы, в %
		занятые	безработные			
2023 год¹⁾						
за ноябрь 2022 года- январь 2023 года	4 332	4 199	133	65,7	63,7	3,1
за декабрь 2022 года- февраль 2023 года	4 519	4 384	134	66,2	64,3	3,0
за январь-март	4 706	4 570	136	66,8	64,9	2,9
за февраль-апрель	4 704	4 570	134	66,8	64,9	2,9
за март-май	4 704	4 574	131	66,8	64,9	2,8
за апрель-июнь	4 705	4 578	127	66,8	65,0	2,7
за май-июль	4 704	4 582	122	66,8	65,0	2,6
за июнь-август	4 704	4 585	119	66,8	65,1	2,5
за июль-сентябрь	4 705	4 587	118	66,8	65,1	2,5
за август-октябрь	4 709	4 592	117	66,8	65,2	2,5
за сентябрь-ноябрь	4 713	4 596	117	66,9	65,2	2,5
за октябрь-декабрь	4 714	4 599	116	66,9	65,3	2,5
год²⁾	4 708	4 584	124	66,8	65,1	2,6

Динамика уровня занятости населения в возрасте 15 лет и старше

в процентах

В среднем	Уровень занятости			Удельный вес женщин в численности занятого населения
	Всего	мужчины	женщины	
2022 год				
за ноябрь 2021 года- январь 2022 года	63,0	71,3	56,2	48,8
за декабрь 2021 года- февраль 2022 года	63,2	71,0	56,7	49,1
за январь-март	63,3	70,8	57,1	49,4
за февраль-апрель	63,4	71,0	57,2	49,4
за март-май	63,4	71,2	56,9	49,2
за апрель-июнь	63,2	71,3	56,5	49,0
за май-июль	63,1	71,3	56,3	48,9
за июнь-август	63,0	71,4	56,1	48,8
за июль-сентябрь	63,0	71,3	56,1	48,8
за август-октябрь	63,0	71,3	56,1	48,8
за сентябрь-ноябрь	63,0	71,0	56,3	49,0
за октябрь-декабрь	63,0	71,0	56,3	49,0
за год³⁾	63,1	71,1	56,5	49,0

¹⁾ Начиная с января 2023 г. показатели «Численность занятых» и «Численность безработных» в абсолютном выражении увеличились в связи с изменением демографического массива (с учетом итогов Всероссийской переписи населения 2020 года), используемого при проведении выборочного обследования рабочей силы в возрасте 15 лет и старше. В целом по Московской области, несмотря на увеличение показателя «Численность безработных», уровень безработицы снижается.

²⁾ Предварительные данные.

³⁾ Утвержденные данные.

Социальная сфера

окончание

В среднем	Уровень занятости			Удельный вес женщин в численности занятого населения
	Всего	мужчины	женщины	
2023 год				
за ноябрь 2022 года- январь 2023 года	63,6	71,6	57,0	48,6
за декабрь 2022 года- февраль 2023 года	64,3	72,3	57,4	48,1
за январь-март	64,9	72,6	58,1	47,9
за февраль-апрель	64,9	72,7	58,0	47,9
за март-май	64,9	72,5	58,3	48,0
за апрель-июнь	65,0	72,2	58,7	48,3
за май-июль	65,0	72,3	58,7	48,3
за июнь-август	65,1	72,6	58,5	48,1
за июль-сентябрь	65,1	72,9	58,3	47,9
за август-октябрь	65,2	73,3	58,1	47,6
за сентябрь-ноябрь	65,2	73,6	58,0	47,5
за октябрь-декабрь	65,3	73,4	58,2	47,7
год¹⁾	65,1	72,8	58,3	47,9

В общей численности занятого в экономике населения в ноябре 2023 г. 1 736,2 тыс. человек составляли штатные работники предприятий и организаций, не относящихся к субъектам малого предпринимательства (без учета внешних совместителей). На условиях совместительства и по договорам гражданско-правового характера для работы на этих предприятиях и организациях привлекалось 262,3 тыс. человек (в эквиваленте полной занятости). Всего число замещенных рабочих мест работниками списочного состава, совместителями и лицами, выполнявшими работы по договорам гражданско-правового характера, на предприятиях и в организациях (без субъектов малого предпринимательства) в ноябре 2023 г. составило 1 998,5 тыс. человек.

Динамика числа замещенных рабочих мест в организациях, не относящихся к субъектам малого предпринимательства, средняя численность работников которых превышает 15 человек

	Ноябрь 2023 г. ²⁾ , тысяч	В % к:		Январь- ноябрь 2023 г. ¹⁾	В % к январю- ноябрю 2022 г.
		ноябрю 2022 г.	октябрю 2023 г.		
Всего замещенных рабочих мест	1 998,5	109,1	100,8	1 933,1	107,2
в том числе:					
работниками списочного состава (без внешних совместителей)	1 736,2	100,02	100,4	1 736,9	100,6
внешними совместителями	32,3	87,9	101,9	31,2	96,0
работниками, выполнявшими работы по договорам гражданско-правового характера	230,0	384,7	103,7	165,0	380,5

В общей численности замещенных рабочих мест в организациях рабочие места внешних совместителей в ноябре 2023 года составляли 1,6%, лиц, выполнявших работы по гражданско-правовым договорам – 11,5%.

¹⁾ Предварительные данные.

²⁾ Оперативные данные.

**Число замещенных рабочих мест в организациях
по видам экономической деятельности в ноябре 2023 года**
(по организациям, не относящимся к субъектам малого предпринимательства,
средняя численность работников которых превышает 15 человек)

человек

	Всего замещенных рабочих мест, человек	в том числе работниками			Число замещенных рабочих мест, в % к соответ- ствующему месяцу прошлого года
		списочного состава (без внеш- них совме- стителей)	внешними совмести- телями	выполнявшими работы по договорам гражданско- правового характера	
Всего	1 998 462	1 736 153	32 277	230 031	109,1
в том числе:					
Сельское, лесное хозяйство, охота, рыболовство и рыбоводство	21 669	21 105	264	301	89,6
в том числе:					
растениеводство и животноводство, охота и предоставление соответствующих услуг в этих областях	18 058	17 521	238	...	88,8
лесоводство и лесозаготовки	3 385	3 360	93,6
рыболовство и рыбоводство	227	223	...	-	96,5
Добыча полезных ископаемых	1 867	1 806	38	24	107,1
из них:					
добыча прочих полезных ископаемых	1 773	1 715	107,9
предоставление услуг в области добычи полезных ископаемых
Обрабатывающие производства	374 605	365 289	3 008	6 308	104,9
в том числе:					
производство пищевых продуктов	62 466	61 433	402	630	101,3
производство напитков	6 483	6 404	37	42	88,0
производство табачных изделий	-	-	...
производство текстильных изделий	4 833	4 783	38	13	97,6
производство одежды	4 608	4 535	54	19	110,3
производство кожи и изделий из кожи	1 542	1 535	6	...	176,5
обработка древесины и производство изделий из дерева и пробки, кроме мебели, производство изделий из соломки и материалов для плетения	2 369	2 342	16	11	81,9
производство бумаги и бумажных изделий	12 327	12 085	69	173	103,2
деятельность полиграфическая и копирование носителей информации	4 336	4 216	34	85	95,0
производство кокса и нефтепродуктов	19	8	...
производство химических веществ и химических продуктов	17 846	17 401	224	221	105,6
производство лекарственных средств и материалов, применяемых в медицинских целях	16 465	13 201	121	3 143	112,9

	Всего замещенных рабочих мест, человек	в том числе работниками			Число замещенных рабочих мест, в % к соответ- ствующему месяцу прошлого года
		списочного состава (без внеш- них совме- стителей)	внешними совмести- телями	выполнявшими работы по договорам гражданско- правового характера	
производство резиновых и пластмассовых изделий	25 620	25 268	162	189	101,1
производство прочей неметаллической минеральной продукции	24 793	24 464	182	148	102,4
производство металлургическое	15 972	15 831	100	41	108,2
производство готовых металлических изделий, кроме машин и оборудования	38 847	38 151	255	441	96,8
производство компьютеров, электронных и оптических изделий	31 287	30 497	469	322	120,3
производство электрического оборудования	12 914	12 597	180	136	107,5
производство машин и оборудования, не включенных в другие группировки	26 210	25 735	228	247	110,9
производство автотранспортных средств, прицепов и полуприцепов	7 517	7 472	34	...	111,3
производство прочих транспортных средств и оборудования	31 289	31 139	104	46	105,8
производство мебели	11 282	11 199	61	22	104,0
производство прочих готовых изделий	5 212	5 002	119	91	102,6
ремонт и монтаж машин и оборудования	9 105	8 745	95	266	123,8
Обеспечение электрической энергией, газом и паром; кондиционирование воздуха	59 502	58 368	496	638	98,3
Водоснабжение; водоотведение, организация сбора и утилизации отходов, деятельность по ликвидации загрязнений	33 626	32 916	271	439	94,8
Строительство	47 389	45 121	932	1 336	92,7
Торговля оптовая и розничная; ремонт автотранспортных средств и мотоциклов	495 909	305 450	2 882	187 577	157,7
из них:					
торговля оптовая, кроме оптовой торговли автотранспортными средствами и мотоциклами	97 470	93 736	1 295	2 439	101,6
торговля розничная, кроме торговли автотранспортными средствами и мотоциклами	378 342	192 135	1 329	184 877	189,7

	Всего замещенных рабочих мест, человек	в том числе работниками			Число замещенных рабочих мест, в % к соответ- ствующему месяцу прошлого года
		списочного состава (без внеш- них совме- стителей)	внешними совмести- телями	выполнявшими работы по договорам гражданско- правового характера	
Транспортировка и хранение	153 228	151 272	897	1 059	97,1
в том числе:					
деятельность сухопутного и трубопроводного транспорта	53 433	52 722	263	449	94,8
деятельность водного транспорта	-	...
деятельность воздушного и космического транспорта
складское хозяйство и вспомогательная транспортная деятельность	70 305	69 254	520	531	100,9
деятельность почтовой связи и курьерская деятельность	10 910	10 832	77	...	94,6
Деятельность гостиниц и предприятий общественного питания	30 098	29 119	539	440	92,6
Деятельность в области информации и связи	29 836	26 471	413	2 952	112,8
Деятельность финансовая и страховая	26 159	18 667	158	7 335	100,3
Деятельность по операциям с недвижимым имуществом	26 875	25 353	975	547	81,7
Деятельность профессиональная, научная и техническая	112 949	109 606	2 806	537	98,7
из нее:					
научные исследования и разработки	85 442	82 943	2 234	265	98,0
Деятельность административная и сопутствующие дополнительные услуги	39 662	38 948	574	139	103,9
Государственное управление и обеспечение военной безопасности; социальное обеспечение	117 096	116 222	706	168	96,4
Образование	208 354	192 584	9 107	6 663	100,7
Деятельность в области здравоохранения и социальных услуг	175 424	158 726	4143	12 555	96,5
Деятельность в области культуры, спорта, организации досуга и развлечений	38 818	34 066	3831	921	88,6
Предоставление прочих видов услуг	5 396	5 066	239	92	100,1

2.2. Безработица

Численность незанятых трудовой деятельностью граждан, состоящих на учете в органах государственной службы занятости населения, к концу декабря 2023 года составила 10 546 человек, из них 9 711 человек имели статус безработного, из них 6 179 человек получали пособие по безработице.

На конец декабря 2023 г. уровень зарегистрированной безработицы составил 0,2% от численности рабочей силы.

Динамика численности незанятых трудовой деятельностью граждан, состоящих на учете в органах службы занятости населения

(по данным Министерства социального развития Московской области)
на конец месяца

	Численность незанятых трудовой деятельностью граждан, человек	из них безработных		
		человек	в % к	
			предыдущему периоду	соответствующему периоду предыдущего года
2022 год				
Январь	25 223	20 566	89,2	15,9
Февраль	23 679	19 209	93,4	16,2
Март	25 298	19 560	101,8	18,9
I квартал (в среднем за месяц)	24 733	19 778	67,8	16,9
Апрель	26 237	21 604	110,4	24,0
Май	27 801	21 866	101,2	28,0
Июнь	27 825	22 334	102,1	31,5
II квартал (в среднем за месяц)	27 288	21 935	110,9	18,7
Июль	26 532	21 693	97,1	34,0
Август	25 601	21 124	97,4	40,3
Сентябрь	25 260	20 882	98,9	48,1
III квартал (в среднем за месяц)	25 798	21 233	96,8	39,9
Октябрь	23 303	19 238	92,1	54,6
Ноябрь	22 087	18 180	94,5	62,2
Декабрь	19 897	17 834	98,1	77,4
IV квартал (в среднем за месяц)	21 762	18 417	86,7	63,1
год (в среднем за месяц)	24 895	20 341	x	29,1

Социальная сфера

окончание

	Численность незанятых трудовой деятельностью граждан, человек	из них безработных		
		человек	в % к	
			предыдущему периоду	соответствующему периоду предыдущего года
2023 год				
Январь	20 777	17 135	96,1	83,3
Февраль	20 007	16 922	98,8	88,1
Март	18 765	16 000	94,6	81,8
I квартал (в среднем за месяц)	19 850	16 686	90,6	84,4
Апрель	17 724	15 208	95,1	70,4
Май	16 427	14 147	93,0	64,7
Июнь	15 599	13 297	94,0	59,5
II квартал (в среднем за месяц)	16 583	14 217	85,2	64,8
Июль	15 284	12 792	96,2	59,0
Август	14 515	12 209	95,4	57,8
Сентябрь	13 300	11 323	92,7	54,2
III квартал (в среднем за месяц)	14 366	12 108	85,2	57,0
Октябрь	12 341	10 607	93,7	55,1
Ноябрь	11 518	10 061	94,9	55,3
Декабрь	10 546	9 711	96,5	54,5
IV квартал (в среднем за месяц)	11 468	10 126	83,6	55,0
год (в среднем за месяц)	15 567	13 284	x	65,3

2.3. Потребность организаций в работниках

К концу декабря 2023 г. нагрузка незанятого населения, состоящего на учете в органах службы занятости, на одну заявленную вакансию составила 0,14 человека или 36,8% к соответствующему периоду прошлого года.

**Динамика потребности работодателей в работниках,
заявленной в органы службы занятости населения**
(по данным Министерства социального развития Московской области)
на конец месяца

	Потребность работодателей в работниках, заявленная в органы службы занятости населения, человек	Нагрузка незанятого трудовой деятельностью населения на одну заявленную вакансию		
		Человек	в % к	
			предыдущему периоду	соответствующему периоду предыдущего года
2022 год				
Январь	63 175	0,40	97,6	14,8
Февраль	62 701	0,38	95,0	15,8
Март	58 729	0,4	105,3	20,0
Апрель	56 593	0,5	125,0	31,3
Май	60 269	0,5	100,0	41,7
Июнь	62 169	0,4	80,0	36,4
Июль	60 912	0,44	110,0	44,0
Август	58 534	0,437	99,3	54,6
Сентябрь	54 503	0,5	114,4	71,4
Октябрь	53 242	0,4	80,0	66,7
Ноябрь	53 217	0,4	100,0	80,0
Декабрь	52 844	0,38	95,0	92,7
2023 год				
Январь	60 159	0,35	92,1	87,5
Февраль	58 378	0,34	97,1	89,5
Март	60 095	0,31	91,2	77,5
Апрель	61 225	0,29	93,5	58,0
Май	73 417	0,22	75,9	44,0
Июнь	78 758	0,20	90,9	50,0
Июль	77 155	0,20	100,0	45,5
Август	79 315	0,18	90,0	41,2
Сентябрь	77 547	0,17	94,4	34,0
Октябрь	81 016	0,15	88,2	37,5
Ноябрь	81 967	0,14	93,3	35,0
Декабрь	76 198	0,14	100,0	36,8

3. ЗАБОЛЕВАЕМОСТЬ НАСЕЛЕНИЯ

Заболееваемость населения отдельными инфекционными и паразитарными заболеваниями

(По данным Управления Федеральной службы по надзору в сфере защиты прав потребителей
и благополучия человека по Московской области)

	Декабрь 2023 г., случаев	В % к	
		декабрю 2022 г.	ноябрю 2023 г.
Кишечные инфекции			
Острые кишечные инфекции	941	77,3	76,3
из них бактериальная дизентерия (шигеллез)	4	400,0	200,0
Сальмонеллезные инфекции	37	71,2	66,1
Гепатиты			
Острые гепатиты	29	116,0	93,5
из них:			
гепатит А	22	200,0	95,7
гепатит В	2	40,0	50,0
гепатит С	4	57,1	133,3
Некоторые инфекции, управляемые средствами специфической профилактики			
Краснуха	-	-	-
Коклюш	705	в 26,1 р	93,6
Паротит эпидемический	2	-	-
Острые респираторно-вирусные инфекции			
Острые инфекции верхних дыхательных путей	206 900	67,9	174,3
Грипп	2 856	223,1	1 328,4
Социально значимые болезни			
Сифилис	96	67,6	80,0
Гонококковая инфекция	20	62,5	83,3
Туберкулез (впервые выявленный)	130	78,8	108,3
Болезнь, вызванная вирусом иммунодефицита человека, и бессимптомным инфекционным статусом, вызванным вирусом иммунодефицита человека (ВИЧ)	323	62,2	163,1
Педикулез	116	80,6	66,3

IV ДЕМОГРАФИЯ
Демографическая ситуация
Показатели естественного движения населения¹⁾

человек

	Январь-ноябрь		
	2022 г.	2023 г.	прирост (+), снижение (-)
Родившихся	66 901	66 727	-174
Умерших	91 727	84 995	-6 732
из них детей в возрасте до 1 года	247	234	-13
Естественный прирост (+), убыль (-)	-24 826	-18 268	x
Браков	59 105	51 191	-7 914
Разводов	33 633	35 604	1 971

Общие итоги миграции населения²⁾

человек

	Январь– ноябрь 2022 г.			Январь-ноябрь 2023 г.		
	число прибывших	число выбывших	миграционный прирост (+), снижение(-)	число прибывших	число выбывших	миграционный прирост (+), снижение(-)
Миграция	314 239	244 266	69 973	312 995	239 118	73 877
в том числе:						
в пределах России	245 548	198 167	47 381	254 222	208 412	45 810
из нее:						
межрегиональная	192 194	144 813	47 381	201 244	155 434	45 810
международная миграция	68 691	46 099	22 592	58 773	30 706	28 067
со странами СНГ	65 538	43 424	22 114	55 377	28 789	26 588
с другими зарубежными странами	3 153	2 675	478	3 396	1 917	1 479

¹⁾ Информация о естественном движении населения формируется на основе данных из Единого государственного реестра записей актов гражданского состояния.

²⁾ Предварительные данные

МЕТОДОЛОГИЧЕСКИЕ ПОЯСНЕНИЯ

Оборот организаций

Оборот организаций включает стоимость отгруженных товаров собственного производства, выполненных работ и услуг собственными силами, а также выручку от продажи приобретенных на стороне товаров (без налога на добавленную стоимость, акцизов и аналогичных обязательных платежей).

Объем отгруженных товаров собственного производства представляет собой стоимость тех товаров, которые произведены юридическим лицом и фактически отгружены в отчетном периоде или отпущены им в порядке продажи, а также прямого обмена на сторону (другим юридическим и физическим лицам), независимо от того, поступили деньги на счет продавца или нет.

Данные по этому показателю представляют совокупность организаций с соответствующим основным видом деятельности и отражают коммерческую деятельность организаций.

Оборот организаций розничной торговли включает выручку от продажи товаров, приобретенных в целях перепродажи (за минусом НДС, налога с продаж и аналогичных обязательных платежей), стоимость отгруженных (переданных) товаров собственного производства, выручку от других видов деятельности (доход от сдачи в аренду зданий, складских и торговых площадей, транспортных средств и оборудования и т.п.). Не включаются в оборот доходы от продажи собственных основных средств, нематериальных активов, валютных ценностей, ценных бумаг.

Оборот организаций оптовой торговли включает выручку от продажи товаров, приобретенных в целях перепродажи (за минусом НДС, налога с продаж и аналогичных обязательных платежей), выручку от реализации посреднических услуг (сумму вознаграждений комиссионеров (поверенных, агентов) за минусом НДС), стоимость отгруженных (переданных) товаров собственного производства, выручку от других видов деятельности (доход от сдачи в аренду зданий, складских и торговых площадей, транспортных средств и оборудования и т.п.). Не включаются в оборот доходы от продажи собственных основных средств, нематериальных активов, валютных ценностей, ценных бумаг.

Промышленное производство

Индекс производства – относительный показатель, характеризующий изменение масштабов производства в сравниваемых периодах. Различают индивидуальные и сводные индексы производства. Индивидуальные индексы отражают изменение выпуска одного продукта и исчисляются как отношение объемов производства данного вида продукта в натурально-вещественном выражении в сравниваемых периодах. Сводный индекс производства характеризует совокупные изменения производства всех видов продукции и отражает изменение создаваемой в процессе производства стоимости в результате изменения только физического объема производимой продукции. Для исчисления сводного индекса производства индивидуальные индексы по конкретным видам продукции поэтапно агрегируются в индексы по группам, подклассам, классам, разделам Общероссийского классификатора видов экономической деятельности (ОКВЭД2).

Индекс промышленного производства - агрегированный индекс производства по видам деятельности «Добыча полезных ископаемых», «Обрабатывающие производства», «Обеспечение электрической энергией, газом и паром; кондиционирование воздуха», «Водоснабжение; водоотведение, организация сбора и утилизации отходов, деятельность по ликвидации загрязнений»

Объем отгруженных товаров собственного производства, выполненных работ и услуг собственными силами - стоимость отгруженных или отпущенных в порядке продажи, а также прямого обмена (по договору мены) всех товаров собственного производства, работ и услуг, выполненных (оказанных) собственными силами.

Объем отгруженных товаров представляет собой стоимость товаров, которые произведены данным юридическим лицом и фактически отгружены (переданы) в отчетном периоде на сторону (другим юридическим и физическим лицам), включая товары, сданные по акту заказчику на месте, независимо от того, поступили деньги на счет продавца или нет.

Объем работ и услуг, выполненных собственными силами, представляет собой стоимость работ и услуг, оказанных (выполненных) организацией другим юридическим и физическим лицам.

Данные приводятся в фактических отпускных ценах без налога на добавленную стоимость, акцизов и аналогичных обязательных платежей.

Группировки по видам деятельности представляют собой совокупность соответствующих фактических видов деятельности, осуществляемых организациями, независимо от их основного вида деятельности.

Сельское хозяйство

Данные о поголовье сельскохозяйственных животных, производстве и реализации основных сельскохозяйственных продуктов по всем сельхозпроизводителям определяются: по **сельскохозяйственным организациям** – на основании сведений форм федерального статистического наблюдения (по субъектам малого предпринимательства – с применением выборочного метода наблюдения); по **хозяйствам населения, крестьянским (фермерским) хозяйствам и индивидуальным предпринимателям** - по материалам выборочных обследований.

Производство скота и птицы на убой (в живом весе) включает проданные сельхозпроизводителями скот и птицу для забоя на мясо, а также забитые в сельскохозяйственных организациях, крестьянских (фермерских) хозяйствах, у индивидуальных предпринимателей, в хозяйствах населения.

Производство молока характеризуется фактически надоем сырым коровьим, козьим, овечьим, кобыльим и буйволиным молоком. Молоко, направленное на выкармливание молодняка, в продукцию не включается.

Производство яиц включает их сбор от всех видов сельскохозяйственной птицы, в том числе и яйца, пошедшие на воспроизводство птицы (инкубация и др.).

Строительство

Объем работ, выполненных собственными силами по виду экономической деятельности «Строительство» – это строительные работы, выполненные организациями собственными силами на основании договоров и (или) контрактов, заключаемых с заказчиками, а также работы, выполненные хозяйственным способом организациями и населением. В стоимость таких работ включаются работы по строительству новых объектов, капитальному и текущему ремонту, реконструкции, модернизации жилых и нежилых зданий и инженерных сооружений, монтажу железобетонных, металлических, деревянных и других строительных конструкций.

Данные приводятся с учетом объемов работ, выполненных субъектами малого предпринимательства и объемов работ, ненаблюдаемых прямыми статистическими методами в строительстве.

Индекс физического объема работ, выполненных по виду деятельности «Строительство», рассчитан в сопоставимых ценах. В качестве сопоставимых цен приняты среднегодовые цены предыдущего года.

Ввод в действие зданий

К зданиям относится строительная система, состоящая из несущих и ограждающих или совмещенных (несущих и ограждающих) конструкций, образующих надземный замкнутый объем, предназначенный для проживания или пребывания людей в зависимости от функционального назначения и для выполнения различного вида производственных процессов.

Общий строительный объем зданий определяется как сумма строительного объема выше отметки плюс минус 0,00 (надземная часть) и ниже этой отметки (подземная часть). Строительный объем надземной и подземной частей здания определяется в пределах ограничивающих поверхностей, проветриваемых подполий под зданиями, проектируемыми для строительства на вечномерзлых грунтах.

Общая площадь здания определяется как сумма площадей всех этажей здания (включая технические, мансардные, цокольные и подвальные), измеренных в пределах внутренних поверхностей наружных стен, а также площадей балконов и лоджий. Площади помещений определяются по их размерам, измеряемым между отделанными поверхностями стен и перегородок в уровне пола.

Здания **нежилого назначения** распределены исходя из целей их использования.

Ввод в действие производственных мощностей и объектов социально-культурной сферы показатели мощности (производительности, вместимости, пропускной способности, площади, протяженности и т.д.), созданной в результате осуществления инвестиций в основной капитал.

Число построенных квартир - количество квартир в законченных строительством жилых домах квартирного, гостиничного типа и общежитиях, квартир в нежилых зданиях, а также в построенных населением индивидуальных жилых домах. Индивидуальные жилые дома, построенные населением и предназначенные для проживания одной семьи, отражаются как одна квартира.

Общая площадь жилых помещений во введенных в эксплуатацию жилых и нежилых зданиях, жилых домах определяется как сумма площадей всех частей жилых помещений, включая площадь помещений вспомогательного использования, предназначенных для удовлетворения гражданами бытовых и иных нужд, связанных с их проживанием в жилом помещении, площадей лоджий, балконов, веранд, террас, подсчитываемых с соответствующими понижающими коэффициентами, а также жилых и подсобных помещений в построенных населением индивидуальных жилых домах. К помещениям вспомогательного использования относятся кухни, передние, холлы, внутриквартирные коридоры, ванные или душевые, туалеты, кладовые или хозяйственные встроенные шкафы. В домах-интернатах для престарелых и инвалидов, ветеранов, специальных домах для одиноких престарелых, детских домах к подсобным помещениям относятся столовые, буфеты, клубы, читальни, спортивные залы, приемные пункты бытового обслуживания и медицинского обслуживания.

Начиная с данных за август 2019 г., в объем жилищного строительства включены данные по жилым домам, построенным населением на земельных участках, предназначенных для ведения гражданами садоводства.

Автомобильный транспорт

Объем перевозок (погрузка) грузов - количество грузов в тоннах, перевезенных транспортом организаций всех видов экономической деятельности, на автомобильном транспорте - включая оценку индивидуальных предпринимателей - владельцев грузовых автомобилей, осуществляющих коммерческие перевозки грузов.

Грузооборот транспорта - объем работы транспорта организаций всех видов экономической деятельности по перевозкам грузов, на автомобильном транспорте - включая предпринимателей (физических лиц). Единицей измерения является тонно-километр, т.е. перемещение 1 тонны груза на 1 километр. Исчисляется суммированием произведений массы перевезенных грузов каждой перевозки в тоннах на расстояние перевозки в километрах.

Пассажиروоборот транспорта общего пользования - объем работы транспорта по перевозкам пассажиров, включая оценку перевозок пассажиров, пользующихся правом бесплатного проезда. Единицей измерения является пассажиро-километр, т.е. перемещение одного пассажира на 1 километр. Исчисляется суммированием произведений количества пассажиров каждой перевозки на расстояние перевозки в километрах.

Пассажируоборот транспорта общего пользования исчисляется как сумма пассажируоборота следующих видов транспорта: железнодорожного, автомобильного, воздушного, морского и внутреннего водного. Транспорт общего пользования - транспорт, осуществляющий общедоступное транспортное обслуживание населения.

Розничная торговля

Оборот розничной торговли – выручка от продажи товаров населению для личного потребления или использования в домашнем хозяйстве за наличный расчет или оплаченных по кредитным карточкам, расчетным чекам банков, по перечислениям со счетов вкладчиков, по поручению физического лица без открытия счета, посредством платежных карт (электронных денег).

Стоимость товаров, проданных (отпущенных) отдельным категориям населения со скидкой, или полностью оплаченных органами социальной защиты, включается в оборот розничной торговли в полном объеме. В оборот розничной торговли не включается стоимость товаров, проданных (отпущенных) из розничной торговой сети юридическим лицам (в том числе организациям социальной сферы, спецпотребителям и т.п.) и индивидуальным предпринимателям, и оборот общественного питания.

Оборот розничной торговли включает данные как по организациям, для которых эта деятельность является основной, так и по организациям других видов деятельности, осуществляющим продажу товаров населению через собственные торговые заведения, или с оплатой через свою кассу. Оборот розничной торговли также включает стоимость товаров, проданных населению индивидуальными предпринимателями и физическими лицами на розничных рынках и ярмарках.

Оборот розничной торговли формируется по данным сплошного федерального статистического наблюдения за организациями, не относящимися к субъектам малого предпринимательства, которые проводятся с месячной периодичностью, ежеквартальных выборочных обследований малых предприятий розничной торговли (за исключением микропредприятий) и розничных рынков, а также ежегодных выборочных обследований индивидуальных предпринимателей и микропредприятий с распространением полученных данных на генеральную совокупность объектов наблюдения.

Оборот розничной торговли приводится в фактических продажных ценах, включающих торговую наценку, налог на добавленную стоимость и аналогичные обязательные платежи.

Оборот общественного питания – выручка от продажи собственной кулинарной продукции и покупных товаров без кулинарной обработки населению для потребления, главным образом, на месте, а также организациям и индивидуальным предпринимателям для организации питания различных контингентов населения.

В оборот общественного питания включается стоимость кулинарной продукции и покупных товаров, отпущенных: работникам организаций с последующим удержанием из заработной платы; на дом по заказам населения; на рабочие места по заказам организаций и индивидуальных предпринимателей; транспортным организациям в пути следования сухопутного, воздушного, водного транспорта; для обслуживания приемов, банкетов и т.п.; организациями общественного питания организациями социальной сферы (школам, больницам, санаториям, домам престарелых и т.п.) в объеме фактической стоимости питания; по абонеентам, талонам и т.п. в объеме фактической стоимости питания; стоимость питания в учебных учреждениях, в том числе предоставляемого для отдельных категорий учащихся на льготной основе за счет средств бюджета, включается в объеме фактической стоимости питания.

Оборот общественного питания включает данные как по организациям, для которых эта деятельность является основной, так и по организациям других видов деятельности, осуществляющим продажу кулинарной продукции и покупных товаров для потребления, главным образом, на месте через собственные заведения общественного питания.

Оборот общественного питания формируется по данным сплошного федерального статистического наблюдения за организациями, не относящимися к субъектам малого предпринимательства, которое проводится с месячной периодичностью, ежеквартального выборочного обследования малых предприятий (за исключением микропредприятий), а также ежегодных выборочных обследований индивидуальных предпринимателей и микропредприятий с распространением полученных данных на генеральную совокупность объектов наблюдения.

Оборот общественного питания приводится в фактических продажных ценах, включающих наценку общественного питания, налог на добавленную стоимость и аналогичные обязательные платежи.

Динамику оборота розничной торговли и общественного питания характеризует индекс физического объема, который определяется путем сопоставления величины оборота в сравниваемых периодах в сопоставимых ценах.

Рынок платных услуг населению

Объем платных услуг населению представляет собой денежный эквивалент объема услуг, оказанных резидентами российской экономики (юридическими лицами и гражданами, занимающимися предпринимательской деятельностью без образования юридического лица) гражданам Российской Федерации, а также гражданам других государств (нерезидентам), потребляющим те или иные услуги на территории Российской Федерации.

Данные об объеме платных услуг населению в распределении по видам приведены в соответствии с Общероссийским классификатором продукции по видам экономической деятельности. Динамику объема платных услуг характеризует индекс физического объема, исчисленный путем сопоставления его величины за отчетный и базисный периоды в сопоставимых ценах.

Оптовая торговля

Оборот оптовой торговли – выручка от реализации приобретенных ранее на стороне в целях перепродажи юридическим лицам и индивидуальным предпринимателям для профессионального использования (переработки или дальнейшей продажи).

Оборот оптовой торговли приводится в фактических продажных ценах, включающих торговую наценку, налог на добавленную стоимость, акциз, экспортную пошлину, таможенные сборы и аналогичные обязательные платежи. Сумма вознаграждения комиссионеров (поверенных, агентов) отражается по фактической стоимости, включая НДС.

Оборот оптовой торговли включает данные по организациям с основным видом экономической деятельности «Торговля оптовая, кроме оптовой торговли автотранспортными средствами и мотоциклами» и по организациям других видов деятельности, осуществляющих оптовую торговлю.

Оборот оптовой торговли формируется по данным сплошного федерального статистического наблюдения за организациями (предприятиями), не относящимися к субъектам малого предпринимательства, выборочного обследования малых предприятий оптовой торговли (кроме микропредприятий), которые проводятся с месячной периодичностью, ежеквартальных выборочных обследований малых предприятий всех видов деятельности (кроме микропредприятий), а также ежегодных выборочных обследований микропредприятий и индивидуальных предпринимателей с распространением полученных по выборочным обследованиям данных на генеральную совокупность объектов наблюдения.

Кроме того, в соответствии с требованиями системы национальных счетов, оборот оптовой торговли досчитывается на объемы деятельности, не наблюдаемой прямыми статистическими методами.

Объемы оборота оптовой торговли ежеквартально уточняются по результатам выборочного обследования малых предприятий.

Внешняя торговля

Экспорт – вывоз товаров с территории Российской Федерации без обязательства об обратном ввозе. Экспорт включает вывоз из страны товаров отечественного производства, а также реэкспорт товаров. К товарам отечественного производства относятся также товары иностранного происхождения, ввезенные в страну и подвергшиеся существенной переработке, изменяющей основные качественные или технические характеристики товаров. К реэкспортным товарам относятся товары, ранее ввезенные на территорию Российской Федерации, а затем вывезенные с этой территории без уплаты таможенных пошлин, налогов и без применения к товарам запретов и ограничений экономического характера.

Импорт – ввоз товаров на территорию Российской Федерации без обязательств об обратном вывозе. В импорт включаются ввезенные товары, предназначенные для потребления в экономике страны и товары, ввозимые на территорию государства в соответствии с режимом реимпорта. К реимпортным товарам относятся товары, ранее вывезенные с территории Российской Федерации, а затем ввезенные на эту территорию без уплаты таможенных пошлин, налогов и без применения к товарам запретов и ограничений экономического характера.

Сальдо торгового баланса – разница между экспортом и импортом. Положительное сальдо – экспорт превышает импорт, отрицательное сальдо (ставится знак «минус») – импорт превышает экспорт.

Характеристика хозяйствующих субъектов

В соответствии с постановлением Правительства Российской Федерации «Об утверждении Положения о Федеральной налоговой службе» от 30 сентября 2004 г. № 506 государственную регистрацию юридических лиц и индивидуальных предпринимателей осуществляют территориальные органы Федеральной налоговой службы России. Учет хозяйствующих субъектов осуществляется органами государственной статистики на основе сведений об их государственной регистрации.

Группировка хозяйствующих субъектов осуществляется по коду вида деятельности Общероссийского классификатора видов экономической деятельности (ОКВЭД2), заявленному организациями и индивидуальными предпринимателями при государственной регистрации в качестве основного вида деятельности.

Демография организаций

Коэффициент рождаемости организаций - отношение количества зарегистрированных за отчетный период организаций к среднему количеству организаций, учтенных в Статистическом регистре (далее Статрегистр) по Московской области, выраженное в промилле.

Коэффициент официальной ликвидации организаций - отношение количества официально ликвидированных за отчетный период организаций к среднему количеству организаций, учтенных в Статрегистре по Московской области, выраженное в промилле.

Малые предприятия

Условия отнесения к малым предприятиям определены статьей 4 Федерального закона от 24 июля 2007 г. № 209-ФЗ «О развитии малого и среднего предпринимательства в Российской Федерации».

Порядок осуществления выборочных обследований малых предприятий установлен постановлением Правительства Российской Федерации от 16 февраля 2008 г. № 79 «О порядке проведения выборочных статистических наблюдений за деятельностью субъектов малого и среднего предпринимательства».

В разделе приводятся данные по малым предприятиям - юридическим лицам с численностью работников до 100 человек включительно и с предельным значением дохода, полученного от осуществления предпринимательской деятельности за предшествующий календарный года, до 800 млн рублей.

Данные сформированы по виду экономической деятельности (ОКВЭД2) регистрации предприятия, учтенному в едином реестре субъектов малого и среднего предпринимательства.

Инвестиции

Финансовые вложения организаций - инвестиции организации в государственные и муниципальные ценные бумаги, ценные бумаги других организаций, в том числе долговые ценные бумаги (облигации, векселя); в которых определена дата и стоимость погашения; вклады в уставные (складочные) капиталы других организаций (в том числе дочерних и зависимых хозяйственных обществ); предоставленные другим организациям займы, депозитные вклады в кредитных организациях, дебиторская задолженность, приобретенная на основании уступки права требования, вклады организации в товарищества по договору простого товарищества и пр.

Накопленные финансовые вложения - объем накопленных финансовых вложений, произведенных юридическим лицом с начала их вложения с учетом их изъятия и выбытия в отчетном периоде. Финансовые вложения, осуществленные организацией, в зависимости от срока погашения займов и кредитов подразделяются на долгосрочные и краткосрочные.

Долгосрочные финансовые вложения - вложения, осуществленные на срок более одного года с намерением получения доходов (дивидендов): инвестиции организаций в доходные активы (ценные бумаги) других организаций, уставные (складочные) капиталы других организаций, созданных на территории Российской Федерации или за ее пределами, государственные ценные бумаги (облигации и другие долговые обязательства) и т.п., а также предоставленные организацией другим организациям займы.

Краткосрочные финансовые вложения - вложения на срок не более одного года, осуществленные с намерением получения доходов (дивидендов): в дочерние и зависимые организации, инвестиции организации в ценные бумаги других организаций, государственные ценные бумаги и т.п., а также предоставленные другим организациям займы на срок не более одного года и пр.

Инвестиции в нефинансовые активы включают в себя инвестиции в основной капитал и инвестиции в непроизведенные нефинансовые активы. К инвестициям в непроизведенные нефинансовые активы относятся затраты на приобретение юридическими лицами в собственность земельных участков, объектов природопользования, контрактов, договоров аренды, лицензий, (включая права пользования природными объектами), деловой репутации («гудвилла»), деловых связей (маркетинговых активов).

Инвестиции в основной капитал – совокупность затрат, направленных на строительство, реконструкцию (включая расширение и модернизацию) объектов, которые приводят к увеличению первоначальной стоимости объектов, приобретение машин, оборудования, транспортных средств, производственного и хозяйственного инвентаря, на формирование рабочего, продуктивного и племенного стада, закладка и выращивание многолетних культур, инвестиции в объекты интеллектуальной собственности: программное обеспечение и базы данных для ЭВМ, оригиналы произведений развлекательного жанра, литературы и искусства, научные исследования и разработки, создание и приобретение изобретений, полезных моделей и промышленных образцов, разведка недр и оценка запасов полезных ископаемых, включая произведенные нематериальные поисковые затраты.

Данные об инвестициях в основной капитал приведены с учетом инвестиционной деятельности субъектов малого предпринимательства и инвестиций, ненаблюдаемых прямыми статистическими методами.

В состав инвестиций в основной капитал включены затраты, осуществленные за счет денежных средств граждан и юридических лиц, привлеченных организациями-застройщиками для долевого строительства.

Инвестиции в основной капитал учитываются без налога на добавленную стоимость. Индекс физического объема инвестиций в основной капитал рассчитан в сопоставимых ценах. В качестве сопоставимых цен приняты среднегодовые цены предыдущего года.

Объем инвестиций в основной капитал по полному кругу складывается из затрат, направленных на воспроизводство основных средств организациями, не относящимися к субъектам малого предпринимательства, субъектами малого предпринимательства (включая микропредприятия) и объема инвестиций, не наблюдаемых прямыми статистическими методами.

Инвестиции в здания (кроме жилых) и сооружения - расходы на строительство зданий и сооружений, которые складываются из выполненных строительных работ и приходящихся на них прочих капитальных затрат. При этом в затраты на строительство зданий включается стоимость оборудования и коммуникаций внутри здания, необходимых для его эксплуатации.

Инвестиции в жилые здания и помещения - затраты на строительство жилых помещений, зданий или частей зданий, используемых полностью или главным образом как места проживания: входящих в жилищный фонд (общего назначения, общежития, спальные корпуса школ - интернатов, детских домов, дома для престарелых и инвалидов) и не входящих в жилищный фонд (дома щитовые, садовые дома, помещения контейнерного типа жилые, вагоны-дома передвижные, помещения, приспособленные под жилье (такие как вагоны и кузова железнодорожных вагонов, суда и другие подсобные объекты)).

Инвестиции на улучшение земель - затраты на мелиоративные работы; затраты на проведение культуртехнических работ на землях, не требующих осушения; террасирование крутых склонов; капитальные вложения на коренное улучшение земель; расчистку земельных участков, рекультивацию земли, изменение рельефа (планировку территории), расходы, связанные с предотвращением затопления, расходы, связанные с передачей прав собственности на землю.

Инвестиции в машины, оборудование, транспортные средства - затраты на приобретение машин, транспортных средств, оборудования, производственного и хозяйственного инвентаря, а также затраты на монтаж оборудования на месте его постоянной эксплуатации, проверку и испытание качества монтажа. Инвестиции в объекты интеллектуальной собственности включают: затраты на научно-исследовательские, опытно-конструкторские и технологические работы, расходы на разведку недр и оценку запасов полезных ископаемых, затраты на создание и приобретение компьютерного программного обеспечения и баз данных, затраты на создание и приобретение произведений развлекательного жанра, литературы и искусства.

Инвестиции в произведенные нефинансовые активы - затраты на приобретение юридическими лицами в собственность земельных участков, объектов природопользования, контрактов, договоров аренды, лицензий, деловой репутации («гудвилла») и деловых связей (маркетинговых активов). Затраты на приобретение земельных участков и объектов природопользования отражаются на основе документов, выданных государственными органами по земельным ресурсам и землеустройству согласно оплаченным или принятым к оплате счетам.

Индекс физического объема инвестиций в основной капитал рассчитан в сопоставимых ценах. В качестве сопоставимых приняты среднегодовые цены предыдущего года.

Цены

Индекс потребительских цен и тарифов на товары и услуги населению (ИПЦ) характеризует изменение во времени общего уровня цен и тарифов на товары и услуги, приобретаемые населением для непроизводственного потребления. ИПЦ измеряет отношение стоимости фиксированного перечня товаров и услуг в ценах текущего периода к его стоимости в ценах предыдущего (базисного) периода.

В перечень товаров и услуг, разработанный для наблюдения за ценами, включены товары и услуги массового потребительского спроса. Отбор позиций произведен с учетом их значимости для потребления населения, представительности с точки зрения отражения динамики цен на однородные товары, устойчивого наличия их в продаже.

Индексы цен на первичном и вторичном рынках жилья рассчитываются на основе зарегистрированных цен на вновь построенные квартиры и на квартиры функционирующего жилого фонда, находящиеся в собственности, если они являются объектами совершения рыночных сделок. Наблюдение ведется по выборочному кругу организаций, осуществляющих операции с недвижимостью. При регистрации цен на квартиры учитываются их количественные и качественные характеристики.

Индекс цен производителей промышленных товаров рассчитывается на основании регистрации цен на товары (услуги)- представители более в 170 базовых организаций. Расчет средних цен и индексов цен производится более по 360 товарам (услугам)- представителям. Цены производителей представляют собой фактически сложившиеся на момент регистрации цены указанных организаций на произведенные и отгруженные товары (оказанные услуги), предназначенные для реализации на внутреннем рынке (без косвенных товарных налогов, налога на добавленную стоимость, акциза и т.п.).

Расчитанные по товарам (услугам)- представителям индексы цен производителей последовательно агрегируются в индексы цен соответствующих видов, групп, классов, разделов экономической деятельности. В качестве весов используются данные об объеме отгрузки в стоимостном выражении за базисный период.

Индекс цен производителей промышленных товаров - сводный показатель, агрегированный по видам деятельности «Добыча полезных ископаемых», «Обрабатывающие производства», «Обеспечение электрической энергией, газом и паром; кондиционирование воздуха», «Водоснабжение; водоотведение, организация сбора и утилизации отходов, деятельность по ликвидации загрязнений».

Индексы цен на приобретенные промышленными организациями отдельные виды товаров рассчитываются на основании регистрации цен на товары представители по установленной номенклатуре. Средняя цена приобретения включает, помимо цены производства, налог на добавленную стоимость, акциз, транспортные, сбытовые, посреднические и другие расходы. Построение индексов цен приобретения осуществляется по сопоставимому кругу видов товаров в отчетном и базисном периодах и предусматривает систему взвешивания на основе данных о количестве приобретенной продукции за предыдущий год.

Сводный индекс цен на продукцию (затраты, услуги) инвестиционного назначения рассчитывается как агрегированный показатель из индексов цен производителей на строительную продукцию, приобретения машин и оборудования инвестиционного назначения и на прочую продукцию (затраты, услуги) инвестиционного назначения, взвешенных по доле этих элементов в общем объеме инвестиций в основной капитал.

Индекс цен производителей на строительную продукцию формируется из индексов цен на строительно-монтажные работы и на прочие затраты, включенные в сводный сметный расчет строительства, взвешенных по доле этих элементов в общем объеме инвестиций в жилища, здания и сооружения. Расчет индекса цен на строительно-монтажные работы проводится на основе данных формы отчетности о ценах на материалы, детали и конструкции, приобретенные базовыми подрядными организациями, а также на базе технологических моделей, разработанных по видам экономической деятельности с учетом территориальных особенностей строительства.

Индекс цен приобретения машин и оборудования инвестиционного назначения исчисляется на основе данных об изменении цен производителей этого оборудования, транспортных расходов, ставки налога на добавленную стоимость и других расходов.

Индекс цен на прочую продукцию (затраты, услуги) инвестиционного назначения определяется из индексов цен на основные составляющие этих работ (проектно-изыскательские работы, затраты на разведочное бурение, на формирование рабочего, продуктивного и племенного стада и другие затраты).

Индекс тарифов на грузовые перевозки характеризует изменение фактически действующих тарифов на грузовые перевозки за отчетный период без учета изменения за этот период структуры перевезенных грузов по разнообразным признакам: по виду и размеру отправки груза, скорости доставки, расстоянию перевозки, территории перевозки, типу подвижного состава, степени использования его грузоподъемности и др.

Сводный индекс тарифов на грузовые перевозки всеми видами транспорта рассчитывается исходя из индексов тарифов на перевозку грузов отдельными видами транспорта (железнодорожным, трубопроводным, морским, внутренним водным, автомобильным, воздушным), взвешенных на объемы доходов от перевозки грузов соответствующим видом транспорта за базисный период. По каждому виду транспорта регистрируются тарифы на услуги-представители. За услугу-представитель принимается перевозка одной тонны массового груза определенным видом транспорта на фиксированное расстояние. Регистрация тарифов осуществляется в выборочной совокупности транспортных организаций.

Финансы

Бюджет – форма образования и расходования денежных средств, предназначенных для финансового обеспечения задач и функций государства и местного самоуправления.

Консолидированный бюджет субъекта Российской Федерации образуют бюджет субъекта Российской Федерации и свод бюджетов муниципальных образований, входящих в состав субъекта Российской Федерации (без учета межбюджетных трансфертов между этими бюджетами).

Доходы бюджета – поступающие в бюджет денежные средства, за исключением средств, являющихся в соответствии с Бюджетным кодексом РФ источниками финансирования дефицита бюджета.

Расходы бюджета – выплачиваемые из бюджета денежные средства, за исключением средств, являющихся в соответствии с Бюджетным кодексом РФ источниками финансирования дефицита бюджета.

Дефицит бюджета - превышение расходов бюджета над его доходами.

Профицит бюджета - превышение доходов бюджета над его расходами.

Налог – обязательный, индивидуально безвозмездный платеж, взимаемый с организаций и физических лиц в форме отчуждения принадлежащих им на праве собственности, хозяйственного ведения или оперативного управления денежных средств в целях финансового обеспечения деятельности государства и (или) муниципальных образований.

Сбор – обязательный взнос, взимаемый с организаций и физических лиц, уплата которого является одним из условий совершения в отношении плательщиков сборов государственными органами, органами местного самоуправления, иными уполномоченными органами и должностными лицами юридически значимых действий, включая предоставление определенных прав или выдачу разрешений (лицензий).

Сальдированный финансовый результат (прибыль минус убыток) - конечный финансовый результат, выявленный на основании бухгалтерского учета всех хозяйственных операций организаций. Представляет сумму прибыли (убытка) от продажи товаров, продукции (работ, услуг), основных средств, иного имущества организаций и доходов от прочих операций, уменьшенных на сумму расходов по этим операциям.

Темпы изменения сальдированного финансового результата отчетного периода по сравнению с соответствующим периодом предыдущего года рассчитаны по сопоставимому кругу организаций; с учетом корректировки данных соответствующего периода предыдущего года, исходя из изменений учетной политики, законодательных актов и др. в соответствии с методологией бухгалтерского учета. Прочерк означает, что в одном или обоих сопоставляемых периодах был получен отрицательный сальдированный финансовый результат.

Кредиторская задолженность - задолженность по расчетам с поставщиками и подрядчиками за поступившие материальные ценности, выполненные работы и оказанные услуги, в том числе задолженность, обеспеченная векселями выданными; задолженность по расчетам с дочерними и зависимыми обществами по всем видам операций; с рабочими и служащими по оплате труда, представляющая собой начисленные, но не выплаченные суммы оплаты труда; задолженность по отчислениям на государственное социальное страхование, пенсионное обеспечение и медицинское страхование работников организации, задолженность по всем видам платежей в бюджет и внебюджетные фонды; задолженность организации по платежам по обязательному и добровольному страхованию имущества и работников организации и другим видам страхования, в которых организация является страхователем; авансы полученные, включающие сумму полученных авансов от сторонних организаций по предстоящим расчетам по заключенным договорам, а также штрафы, пени и неустойки, признанные организацией или по которым получены решения суда (арбитражного суда) или другого органа, имеющего в соответствии с законодательством Российской Федерации право на принятие решения об их взыскании, и отнесенные на финансовые результаты организации, непогашенные суммы заемных средств, подлежащие погашению в соответствии с договорами.

Дебиторская задолженность - задолженность по расчетам с покупателями и заказчиками за товары, работы и услуги, в том числе задолженность, обеспеченная векселями полученными; задолженность по расчетам с дочерними и зависимыми обществами; суммы уплаченных другим организациям авансов по предстоящим расчетам в соответствии с заключенными договорами; задолженность по расчетам с прочими дебиторами, включающая в себя задолженность финансовых и налоговых органов (в том числе по переплате по налогам, сборам и прочим платежам в бюджет); задолженность работников организации по предоставленным им ссудам и займам за счет средств этой организации или кредита (ссуды на индивидуальное и кооперативное жилищное строительство, приобретение и благоустройство садовых

участков, беспроцентные ссуды молодым семьям на улучшение жилищных условий или обустройство домашним хозяйством и др.); задолженность подотчетных лиц; поставщиков по недостаткам товарно-материальных ценностей, обнаруженным при приемке; задолженность по государственным заказам, федеральным программам за поставленные товары, работы и услуги, а также штрафы, пени и неустойки, признанные должником, или по которым получены решения суда (арбитражного суда) или другого органа, имеющего в соответствии с законодательством Российской Федерации право на принятие решения об их взыскании, и отнесенные на финансовые результаты организации.

Уровень жизни

Расчет показателей **денежных доходов и расходов населения** производится в соответствии с Методологическими положениями по расчету показателей денежных доходов и расходов населения, утвержденными приказом Росстата от 02.07.2014 № 465 с изменениями от 20.11.2018 № 680.

Данные о денежных доходах и расходах населения формируются на основе официальной статистической информации о произведенных выплатах денежных средств населению и полученных от населения денежных средствах с использованием данных регулярной статистической отчетности хозяйствующих субъектов, органов государственного управления и финансовых учреждений, а также с использованием системы дооценок объемов доходов и расходов населения в неформальном секторе экономики. При отсутствии ряда показателей в необходимые сроки (это касается в основном банковских данных) производится их оценка.

При публикации объема денежных доходов и расходов населения за отчетный период производится уточнение предварительных показателей за предыдущий период. Пересмотр квартальных данных осуществляется по итогам разработки годового баланса денежных доходов и расходов населения.

Денежные доходы населения включают доходы лиц, работающих по найму; доходы от самостоятельной занятости (доходов от предпринимательской деятельности и другой производственной деятельности); социальные выплаты (пенсии, пособия, стипендии и другие выплаты); доходы от собственности (дивиденды, проценты, начисленные по денежным средствам на банковских счетах физических лиц в кредитных организациях; выплаты доходов по государственным и другим ценным бумагам; инвестиционные доходы (доходы от собственности держателей полисов); прочие денежные поступления.

Среднедушевые денежные доходы исчисляются делением общей суммы денежных доходов на численность постоянного населения.

Реальные денежные доходы - относительный показатель, характеризующий динамику денежных доходов населения по сравнению с изменением цен на товары и услуги и исчисленный путем деления индекса номинального размера (т.е. фактически сложившегося в отчетном периоде) денежных доходов населения на индекс потребительских цен за соответствующий временной период.

Денежные расходы населения - включают расходы на покупку товаров и оплату услуг; платежи за товары (работы, услуги) зарубежным поставщикам за безналичный и наличный расчет; расходы на оплату обязательных платежей и разнообразных взносов; прочие расходы населения.

Средний размер назначенных месячных пенсий определяется делением общей суммы назначенных месячных пенсий на численность пенсионеров (по данным Пенсионного фонда Российской Федерации).

Реальный размер назначенных месячных пенсий рассчитывается путем корректировки среднего размера назначенных месячных пенсий на индекс потребительских цен за соответствующий временной период.

Показатели рассчитаны на основе Методики расчетов основных показателей пенсионного обеспечения, утвержденной приказом Росстата от 23 июня 2009 г. № 118.

Среднемесячная номинальная заработная плата исчисляется делением фонда начисленной заработной платы работников на среднесписочную численность работников и на количество месяцев в периоде.

Данные о среднемесячной номинальной начисленной заработной плате формируются по фактическим видам деятельности, осуществляемым организациями независимо от их основного вида деятельности.

В фонд заработной платы включаются начисленные работникам суммы оплаты труда в денежной и неденежной формах (с учетом налога на доходы физических лиц и других удержаний в соответствии с законодательством Российской Федерации) за отработанное и неотработанное время, компенсационные выплаты, связанные с режимом работы и условиями труда, доплаты и надбавки, премии, единовременные поощрительные выплаты, а также оплата питания и проживания, имеющая систематический характер.

Реальная заработная плата характеризует объем товаров и услуг, которые можно приобрести на заработную плату в текущем периоде, исходя из цен базисного периода. Индекс реальной заработной платы исчисляется путем деления индекса номинальной заработной платы на индекс потребительских цен за один и тот же временной период.

Просроченной задолженностью по заработной плате считаются фактически начисленные работникам суммы заработной платы, но не выплаченные в срок, установленный коллективным договором или договором на расчетно-кассовое обслуживание, заключенным с банком. Число дней задержки считается, начиная со следующего дня после истечения этого срока. Информация формируется юридическими лицами при наличии просроченной задолженности по заработной плате работникам (кроме субъектов малого предпринимательства), основной вид деятельности которых относится к следующим группам ОКВЭД2: растениеводство и животноводство, охота и предоставление соответствующих услуг в этих областях; лесозаготовки; рыболовство и рыбоводство; добыча полезных ископаемых; обрабатывающие производства; обеспечение электрической энергией, газом и паром; кондиционирование воздуха; водоснабжение; водоотведение, организация сбора и утилизации отходов, деятельность по ликвидации загрязнений; строительство; деятельность сухопутного и трубопроводного транспорта; деятельность водного транспорта; деятельность воздушного и космического транспорта; складское хозяйство и вспомогательная транспортная деятельность; производство кинофильмов, видеофильмов и телевизионных программ; деятельность в области телевизионного и радиовещания; деятельность в области информационных услуг прочая; управление недвижимым имуществом за вознаграждение или на договорной основе; научные исследования и разработки; образование; деятельность в области здравоохранения и социальных услуг; деятельность творческая, деятельность в области искусства и организации развлечений; деятельность библиотек, архивов, музеев и прочих объектов культуры; деятельность в области отдыха и развлечений.

Величина прожиточного минимума в соответствии с Федеральным законом от 24 октября 1997 г. № 134-ФЗ «О прожиточном минимуме в Российской Федерации» представляет собой стоимостную оценку потребительской корзины, а также обязательные платежи и сборы. Потребительская корзина включает минимальные наборы продуктов питания, непродовольственных товаров и услуг, необходимых для сохранения здоровья человека и обеспечения его жизнедеятельности.

Занятость и безработица

Численность рабочей силы - лица в возрасте 15 лет и старше, которые в рассматриваемый период (обследуемую неделю) считаются занятыми или безработными.

Занятые - лица в возрасте 15 лет и старше, которые в обследуемую неделю выполняли любую деятельность (хотя бы один час в неделю), связанную с производством товаров или оказанием услуг за оплату или прибыль. В численность занятых включаются также лица, временно отсутствовавшие на рабочем месте в течение короткого промежутка времени и сохранившие связь с рабочим местом во время отсутствия.

К безработным (в соответствии со стандартами Международной Организации Труда - МОТ) относятся лица в возрасте 15 лет и старше, которые в рассматриваемый период удовлетворяли одновременно следующим критериям: а) не имели работы (доходного занятия); б) занимались поиском работы в течение последних четырех недель, используя при этом любые способы поиска работы; в) были готовы приступить к работе в течение обследуемой недели. Обучающиеся в образовательных организациях, пенсионеры и инвалиды учитывались в качестве безработных, если они не имели работы, занимались поиском работы и были готовы приступить к ней.

Уровень безработицы - отношение численности безработных к численности рабочей силы (занятых в рассматриваемом периоде, в %).

Безработные, зарегистрированные в органах службы занятости населения (по данным Министерства социального развития Московской области) - трудоспособные граждане, не имеющие работы и заработка (трудового дохода), проживающие на территории Московской области, зарегистрированные в органах службы занятости населения по месту жительства в целях поиска подходящей работы, ищущие работу и готовые приступить к ней.

Уровень зарегистрированной безработицы - отношение численности безработных, зарегистрированных в органах службы занятости населения (по данным Министерства социального развития Московской области), к численности рабочей силы в возрасте 15 лет и старше, в %.

Число замещенных рабочих мест в организациях определяется как суммарное количество среднесписочной численности работников, средней численности внешних совместителей и средней численности работников, выполнявших работы по договорам гражданско-правового характера. Число замещенных рабочих мест определяется без учета внутреннего совместительства.

В численность принятых работников включаются лица, зачисленные в отчетном периоде в организацию приказом (распоряжением) о приеме на работу, переведенные на работу из другой организации.

В численность работников, принятых на дополнительно введенные (созданные) рабочие места, включаются работники, принятые в отчетном периоде на вновь образованные рабочие места в результате расширения, реорганизации производства, увеличения сменности работы и т.п.

В численность выбывших работников включаются все работники, оставившие работу в организации независимо от оснований (расторжение трудового договора по инициативе работника, инициативе работодателя, истечение срока трудового договора, по соглашению сторон, призыв или поступление на военную службу и др.), уход или перевод которых оформлен приказом (распоряжением).

Численность требуемых работников на вакантные рабочие места - количество работников, которых предполагается принять на вакантные рабочие места.

В численность работников, работавших неполное рабочее время по инициативе работодателя, включаются работники списочного состава, работавшие в отчетном периоде неполное рабочее время по инициативе работодателя в соответствии со статьей 74 Трудового кодекса Российской Федерации.

В численность работников, работавших неполное рабочее время по соглашению между работником и работодателем, включаются работники (в целых единицах), работавшие в режиме неполного рабочего дня (недели), установленного как при приеме на работу, так и переведенные с согласия работника на неполное рабочее время.

В численность работников, находившихся в простое по вине работодателя и по причинам, не зависящим от работодателя и работника, включаются работники, находившиеся в простое полный рабочий день по причинам: необеспечения работников оборудованием, инструментами, технической документацией, объемом работ, необходимыми для исполнения трудовых обязанностей, невыполнение договорных обязательств перед партнерами, приведшее к срыву графика поставки сырья или вывоза готовой продукции со склада, обстоятельства непредвиденного характера, например, аварии или перебои в подаче воды, тепла, электроэнергии, стихийные бедствия и т.п.

В численность работников, которым были предоставлены отпуска без сохранения заработной платы по заявлению работника, включаются работники, которым были предоставлены по их письменному заявлению отпуска без сохранения заработной платы по семейным обстоятельствам или другим уважительным причинам, в случаях, предусмотренных законодательством Российской Федерации, а также неоплаченные отпуска по инициативе работодателя.

Нагрузка незанятого населения на 1 заявленную вакансию рассчитывается как отношение численности лиц, не занятых трудовой деятельностью, состоящих на учете в органах службы занятости населения (по данным Министерства социального развития Московской области), к числу вакансий, сообщенным работодателями в эти органы.

Заявленная работодателями потребность в работниках - число вакансий (требуемых работников), сообщенных работодателями в органы службы занятости населения.

Демография

Естественное движение населения – обобщенное название совокупности рождений и смертей, изменяющих численность населения так называемым естественным путем. К естественному движению населения относят также браки и разводы, хотя они не меняют численность населения непосредственно, но учитываются в том же порядке, что рождения и смерти.

Сведения о **рождениях, смертях, браках, разводах** получают на основании статистической разработки данных, содержащихся в записях актов о рождении, смерти, заключении и расторжении брака, составляемых органами записи актов гражданского состояния (далее ЗАГС). В число родившихся включены только родившиеся живыми.

В соответствии со статьей 13.1 Федерального закона «Об актах гражданского состояния» от 15 ноября 1997 № 143-ФЗ с 1 октября 2018 г. был введен в действие Единый государственный реестр записей актов гражданского состояния (ЕГР ЗАГС). Согласно статье 13.2 указанного Федерального закона Росстат с 1 октября 2018 г. получает сведения о государственной регистрации рождений, смертей, заключения и расторжения браков из данного реестра.

Предварительные (помесячные) данные по смерти разрабатываются по дате регистрации события в органах ЗАГС без учета окончательных медицинских свидетельств о смерти. Годовые данные разрабатываются по дате свершения события с учетом запоздалой регистрации и окончательных медицинских свидетельств о смерти.

Общие коэффициенты рождаемости и смертности – отношение соответственно числа родившихся (живыми) и числа умерших к среднегодовой численности населения. Исчисляются на 1000 человек населения.

Коэффициент естественного прироста – разность общих коэффициентов рождаемости и смертности.

Данные о **миграции населения** получены в результате разработки поступающих от территориальных органов Главного управления по вопросам миграции Министерство внутренних дел форм федерального статистического наблюдения за процессами миграции населения.